盛京時報

陰曆丙子三月十六日
昭和十一年四月七日
西曆一千九百卅六年

本報價目本埠每份每月一圓二角(國幣) 外埠郵費在內每份每月一圓四角(國幣) 零售每份五分(國幣) 廣告刊費五號字每行十三字一日一圓(國幣)長期另議
發行人 [illegible] 編輯人 [illegible] 印刷人 [illegible]
發行所 奉天隅田町九番地 盛京時報社
電話 [illegible]
支社 新京 哈爾濱 大連 錦州 安東 [illegible]

時論

粵漢鐵路行將通車

建築三十餘年之粵漢鐵路。近據報載。因政府之慘淡經營與工程之加緊進行。已有定於五月十五日先行全路分段通車之說。鐵道部長張嘉璈氏月初因視察粵漢鐵路全線工程。由漢轉湘。於十二日抵粵。十六日飛桂。訪晤西南當局。磋商興築西南各省聯絡路綫。以完成華南之鐵路網。粵漢通車對中國經濟發展與鞏固國防皆有重大意義。而西南鐵路網計劃。尤爲開發湘黔桂滇諸省資源。營養粵漢鐵路必不可少之步驟。

考粵漢路建築之動機。遠在七十年前。原爲英人史蒂芬爵士所建議。一八九八年清廷曾批准由中美拓務公司承築。適美國與西班牙戰爭發生。因以延期。光緒二十四年始正式修築。本路共長六百八十一英里。初本分三段興工。廣州至韶關段。早於一九一五年通車。武昌至長沙段。自得英國湖廣鐵路借欵。亦於一九一二年動工。民國初年次第完成。且展修至株州。惟株州至韶關段之二百八十四英里。所經路線皆峻嶺崇山。涵洞極多。施工之難爲全線冠。因爲內政及經濟種種障碍。此段建築曾停頓十三年之久。國民黨經北伐之役奠都南京後。對於粵漢鐵路之重要。尤有特別認識。十八年六月十六日三屆二中全會曾經決議限於民國二十二年完成粵漢路綫。並決定以庚欵三分之一撥作鐵路建設經費。二十年五月之國民會議曾通過實業建設程序案。其中亦規定粵漢路之株州韶關段限二十二年底完成。同年十一月之國民黨第四次全國代表大會亦決議應從速完成粵漢及隴海二路。惟此種議案。亦因政治及經濟之困難。遲遲未能執行。

近年中央因剿匪軍事。對於交通特別感覺需要。去歲決定由鐵道部以粵漢南段收入爲修路建築之費。由英庚欵撥一百六十萬鎊充在國外購料經費。以國幣三千萬元。供在國內購料及發放工資之用。是以近一年來工程進展頗爲迅速。截至最近。聞株韶段之土石方及隧道工程。已全部完成。僅餘二三橋梁尚未竣工。軌道僅餘郴州至白石渡之六十公里尚待敷設。預料四月中可由長沙直通郴州。五月十五日先行全路分段通車。如無困難。六月中全路可直達通車。按中國山脈。大多橫貫東西。故南北阻梗。對於通商惠工。推行政令。諸多困難。今經政府努力建設之結果。將天然障礙一旦征服。漢粵之流。隔宿可達。三日之間可由粵直趨北平矣。且湘粵諸省。物產富饒。蘊藏極富。此路成功。實中國交通一大動脈。南通百粵。北達幽燕。西望巴蜀。東連吳越。貨物流通。向之仰賴外商船舶者。今後皆可由此幹路運輸。內地商務發達。固可預期。即對於挽回利權。貢獻亦甚偉大。

開隨粵漢路之完成。尚有在考慮中之數大幹線。皆以長沙爲交點。川湘鐵路其重要者也。此路測量。早已進行。湘黔鐵路。鐵部已派侯家源前往勘察路線。鐵長張嘉璈氏日視察西南。計擬中之西南鐵路網有湘黔。湘桂。粵桂。滇黔各鐵路。此數路線。除川湘路有興工之可能外。其餘尚屬理想。惟中國今後發展側重西南則爲不可掩之事實。此種趨勢蓋由於外交形勢所釀成。今日黃河以北各路。多數已與强隣共之。此後爲自力圖存計。勢非積極發展西南不可。依吾人所見今後建設應當注意下列數事。(一)儘先修築川湘鐵路。蔣委員長去夏對此曾有堅決表示。成渝鐵路。近傳即可興工。甚願政府及財界促成此舉。使早日能與粵漢銜接。(二)建築西南鐵路網。需欵甚巨。非國民羣策羣力。不能促其實現。故政府於可能範圍內。應允許國民參加。庶幾進展可以迅速。江南鐵路公司即一例也。應付國難。端賴自力更生。自力更生之具體事實。厥爲於艱苦困苦中。儉衣節食。從事建設。粵漢路之行將通車。憾增加吾人對於自力更生之信念。(天津大公報)

▲勘誤　五日論說『植樹節的意義』題下第三行『樹』字上脫。『植』字合亟更正。

德國備忘錄與歐洲態度

巴黎訊云、官方認德國覆文全屬否定、並與集體安全、相互援助與國聯諸原則相剌謬、又稱、此舉將使自一九一九年以來、多數歐洲國家所達成之安全機構、爲之完全崩潰云、

又訊、法外長佛蘭丁於二日下午五時接見英駐法大使克拉克、七時晤總理薩勞、商閣議日期、以便決定法國對德國覆文之態度、據云、閣議或於六日舉行、屆時佛蘭丁將要求英比等羅迦諾條約簽字國、按三月十九日之規定舉行會議、

羅馬訊云、官方與報界對德國所提方案皆守緘默、一般觀察家以爲自三月七日德國進軍萊茵區域以來、意國態度即最爲曖昧、又稱、意國一向懷疑大規模之國際合作、並駁斥國際會議、據云、德奧不侵犯條約、只須與意國商議後、即可簽訂、因最近意奧匈三國羅馬議定書關于外交政策、對各簽字國有相互約束之力也、

匈牙利訊云、此間某報對德國覆文著論、謂『任何阻礙或拖延討論德國方案之舉、乃反對和平與文明之罪惡』此論顯係由匈總理貢布士授意、另一親德之報稱、『未來仍不可知、但和約顯已失去其力量、匈牙利決不能孤立、並受爲唯一特里亞農條約紀念物之恥辱』云、

全德劃爲十大軍區

柏林訊云、政府頃頒布命令、將全國包括萊因省在內、分爲十大軍區、而在阿尼斯堡、德斯丁、柏林、勒不齊格、烏爾姆、門斯特、慕尼里、百萊斯洛、加塞爾、與阿爾多那十城、設立軍區司令部、各該軍區又分爲徵兵總監區、軍事分區、與徵兵處、加塞爾軍區司令部轄徵兵總監區、計有克斐士那赫、威斯士登、林堡、安頓恩、佛朗克孚、洼欵斯塔、與奥芬巴赫七處、萊因省內共設立徵兵總監區四處、即(一)卡爾斯盧城受烏爾姆城軍區司令部節制、(二)道德芒城與幷塞爾道夫城則受門斯特軍區司令部節制、(三)哥龍城全省共分爲十七軍事分區、即卡爾斯盧、司拜耳、魯維哈芬、凱塞勞頓、査威阜魯根、滿海姆、海德堡、福斯海姆、拉斯達、斐利堡、奧芬堡、勞拉赫、哥龍渡恩亞申、尤利赫、與杜倫、共最後五分區隸屬哥龍徵兵總監區、此項軍區內即自明日起實行、

托姆斯克鐵路職員因犯間諜罪三人判處死刑

莫斯科訊云、蘇聯最高法院軍事委員會於新西比爾斯克聽取托姆斯克鐵路前職員工案件後、判決工務處前職員密宙霍夫斯基、馬林哥夫及克洛赤柯夫槍斃、該等係某國收買之偵探作間諜與破壞工作、一九三四年夏設立並領導、反革命間諜破壞團體其任務爲於一九三六年年初之前、有意識的破壞托姆斯克鐵路、以毀壞蘇聯之國力、餘五人判處剝奪自由三年至十年、

北歐崇德群島發生大地震

莫斯科訊云、一日二時二十一分五十六秒、莫斯科地震測驗器登記、距莫斯科九千六百公里地方之、有大地震、地震中心判明在崇德群島之切列斯島附近、

希臘工會大聯合

倫敦訊云、據希臘『里東斯巴斯報』載、三十六工會在沙洛尼克舉行會議、目的爲選舉設立希臘統一戰綫及召開工會大會之委員會、

德國選舉前曾捕七千人

維也納訊云、据本地報『電訊報』云、德國選舉前一星期中捕七千餘人、罪狀爲進行不法宣傳、

新西蘭航空傘跳躍家粉身碎骨而死

倫敦訊云、據新西蘭衞靈吞消息、該地著名航空傘跳躍家傅萊什爾慘死、緣於三月二十九日彼舉行跳躍時因傘未及時張開跌碎身死、

蘇聯訂於今秋舉行社劇節 將有六百外賓參與

莫斯科訊云、今年九月一日至十日、舉行第四次戲劇節、前來蘇聯之外賓、將有六百餘人、較去年多兩倍、由法國、捷克、英國、美國、斯于的納瓦及波羅的海沿岸各國、將到許多賓客、戲劇節目、最近即行批准、大多爲現代蘇聯劇作家與作曲家之作品、第一項節目、爲莫斯科創作劇院、之工農自演劇、前來參與三人可、研究蘇聯首都劇院之創作方法、該等並將參觀、莫斯科藝術劇院及『梅爾霍里特劇院之排演新劇云』、

德國覆牒全文(上)

倫敦訊云、德國覆文全文如下、里賓特維甫來言、英政府與英國人民願從速開始歐洲眞正和平之切實工作、德政府聞之完全同意、此種志願與德國朝野之意見相同、故德政府亦引以爲懷者、德政府現未能在大綱上承認羅迦諾公約簽字國之建議、爲開始及實施此種眞正和平工作之有效而有結果的根據、自德國人民與政府觀之、此項草議缺少吾輩榮譽平等的法律之精神、而此法律在人民生活中、乃成立自由而莊嚴的條約之初步條件、德政府鑒於其所部工作之重要、乃將其所發對於備忘錄之言論、僅以最重要諸點爲限、但願將三月七日之建議擴大而說明之、以便謀取歐洲和平的具體工作之開始、德政府必須作下列之基本言論、以便說明德國拒絕備忘錄中有歧視性質的各點之原因、及德國有建設性質的建議之理由、德政府頃已從德國人民奉到莊嚴之一般命令、論令依照下述大綱代表德國與德國人民、(一)德國人民決心在任何情勢中維持其自由與獨立及地位之平等、彼等以爲此種天然的生活狀況之國際原則、乃國家榮譽之規則、亦爲國家間任何實際之合作之必要條件、無論如何不能背離者也、(二)德國人民極誠懇的欲以其全力參加歐洲各國家調和與諒解之偉大工作、以期爲歐洲保障其文化與福利所必要之和平、故德國人民之此種願望、乃德政府之義務、德政府尙欲依據其三月二十四日牒文中所已說明之基本態度、作下述之言論、(一)德國於一九一八年根據前美國總統威爾遜所發明之十四條要點、成立休戰條約、查此十四條要點、並未有限制德國在萊茵主權之意、不獨如是、且十四條要點、以建設國際新秩序爲主要原則、

世界煤油戰爭(三)

在哥氏執政的時代、各外國公司、皆得到極有價值的油產權利、不料哥氏病歿委納瑞拉國內、革命頻作秩序不寧、沙多將軍、本爲產油最富的產利亞省總督、因哥氏逝世、亦被免職、另派與拉大將軍代其職務、於是以前與各國油公司所訂立的契約、一概作廢、此爭彼奪的話劇、遂又逐幕的演出、

美國各油公司之中、如塔克塞司公司、美孚公司、辛克萊聯合公司、格爾夫公司等、在委納瑞拉國內、本來皆有極優的採油權利、及煉油廠多處、此次委納瑞拉政變的結果、以上各公司、將受到如何的影響、尙難斷定、不過英荷公司、早已窺伺於傍、頗有趁機奪取的野心、

世　界最大的卡里濱油區人皆以『油類世界中的巴爾幹』稱之、意思就是指他爲各國必爭之地、

現在依拉克的油產、已因偉大的油管工程、業已完成、可以直至地中海沿岸、所以世界之上、又多了一個爭鬥的場合、現在這個油區、是由英國管理、但是美法兩國、對於此油管工程、亦有利益、

目　下非洲及近東一帶、雖在風雲疊起、但是阿拉伯的曾長沙德氏、仍舊覺得這個油區、大有一奪的價值、據說美孚公司最近亦由格爾夫公司出面、在依拉克境內、獲得油田、

俄　國的油產問題、對於世界油產的形勢、仍有極大的影響、巴枯高加索油田的產量、目下一天比一天的增加、美孚油公司及英荷皇家油公司、對於俄油之鬥爭、已非一日、英荷公司自稱在帝俄時代、已收買俄國各油公司之油產整理權、今茲蘇俄所出產之油類、乃係偷盜英荷應有之油產、英國之所以遲遲不承認蘇俄、以上所述、亦是原因之一、據說美孚公司、亦曾收買大批的舊俄油公司的股份、

俄　國銷售其油類於西班牙、及日本已經多年、近數年來、更侵入英國、且售價比英油低廉、致引起跌價之競爭、

本日一大張半

安廣縣公署聲明

爲限期各民戶所有生荒一律開墾如或不能開墾應即來署報告否則撤佃另放事

爲聲明事玆查本縣幅員遼闊邊荒曠大近歲以來匪患肅清農村形見恢復是以對於土地經營亟應撤底整理福民利國關係綦要玆限定所有全縣管領未墾生荒業主務於本年六月底以前一律各自開墾完竣倘或不能從事開墾應於限期以前來署從實報告以便考核整理如其逾期未報即行從實清查撤歸另放所有此項情形除佈告閤屬村民一律知照外合行登報聲明務期遐邇管領業主一律週知特此聲明

康德三年　月　日

歸院應診啓事

啓者鄙人日前出外旅行長時期離開醫院對於諸君殊覺歉愧今則旅程歸來自今日起即從事診療尙祈仍舊賜臨謹在報上特致歉意此啓

昭和十一年三月卅一日
奉天琴平町八番地
永井醫院
(舊姓永井) 長井淸一郎
電話二一九九二番

大興工程公司瀋陽分公司結束啓事

啓者現奉天津總公司來函令於二月五日起即行結束除呈報主管官廳提辦結束手續幷備案外嗣後如有假藉本公司名義在瀋陽各地接洽工做者概與本公司無涉特此鄭重聲明

康德三年三月廿六日

聲明失照作廢

啓者鄙人王義之因有祖父王才領名地照十二張計地四十七垧九畝三分坐落呼蘭縣屬狗王窩堡因事變遭胡匪之亂將地照完全丟失除聲請補發外此照勿論落於何人之手概作廢無效特此聲明

聲明人呼蘭縣狗王窩堡戶 王義之啓

失照聲明作廢

啓者鄙人張有領名地照一張計地七畝二分坐落井沿窩堡因不愼將地照丟失除聲請補發外此照勿論落於何人之手概作無効特此登報聲明

呼蘭縣井沿窩堡住戶 張有啓

地照被焚聲明

玆有熟地十六垧九畝九分坐落在寗安二區八家子東至關姓西至關姓南至趙姓北至關姓因匪搶燒房地照焚燬除呈請縣署補照外特此登報聲明

楊雙保啓

鳴謝聯保公司賠欵痛快

敝人在奉天鼓樓北三道灣胡同置有房產一處前在聯保公司投保火險八千元將單(抵押於奉天滿洲中央銀行)最近不幸由住戶失愼致兆焚如當報由該公司查明屬實即按損失實數賠償交由滿洲中央銀行如數收訖異常痛快特此鳴謝

奉天李潤堂謹啓

丟失地照聲明作廢

爲登報聲明敝人辛德等原有納租地坐落扶餘縣七區農字十五號計地二十四垧零五分東至王姓西至孫姓南北至道黃貴房身處草房三間長五十五丈寬六丈五尺東至孫姓西至楊姓南北至道坐落北井屯農字十二號劉恒地壹段二垧二畝三分東至朱姓西南北至道范學舉地一垧零二分東至姜西至趙南至道業宅六號劉斌地七垧東至鄭姓西至辛姓南北至道楊玻地四垧六畝東至劉西至馬姓南北至道馬鳳山地二垧三畝東至楊西至馬姓南北至道馬俊財地二垧三畝東至馬姓西南北至道劉長海地四垧六畝東至辛姓西至楊南北至道農字十一號王坦地十垧零五畝四分東至王姓西南北至道以上所失地照於大同元年匪進揄樹溝搶去地照十張無論落在何處均成廢紙爲恐多方不知特此登報聲明

扶餘縣七區農字十五號業字六號辛德等謹啓

大阪尾崎染料廠 老頭牌染料滿洲國總代理店 永泰洋行

1、本洋行於康德三年三月十五日開始營業
2、貨物種類　A粉狀老頭牌各色硫化青　B泥狀老頭牌各色硫化青　共他種類甚多在庫品豐富備有目錄及說明書
3、本洋行委託奉天小西關大什字街北裕泰公司一手販賣如蒙賜顧請與裕泰公司接洽謹將裕泰公司電報掛號及電話列下
電報掛號 五九四〇番
滿洲電話 三七一九番
4、招聘滿洲國境內各埠代理店待遇從優備有簡章請函裕泰公司即寄

測量照像短期教授

測量科一個月照像科十五日畢業
隨時入學詳報要二分郵票
小西邊門裡斗母宮
滿洲測量學院
滿電話五〇二五番

專賣特許 不用鉛筆削的化學紙製各種造文薄

▲價値低廉品質精良▼
奉天市霞町五十八番地
日滿興業社總社
省支社 新京奉天錦州熱河濱江龍江安東興安非武裝地區
如欲縣分社章者詳細簡章函索即寄

賽馬延期

啓者昨日(六日)因天雨停止比賽將賽期延至今(七日)比賽特此聲明

砂山競馬場啓

緊要聲明

爲聲明事查敝人于民國十八年間爲許耀亭擔保借魏玉才欵項一宗嗣該許魏二人均相繼潛逃不知去向所有前項借欵契約將來無論落于何人之手敝概不承認負責必須許魏二人回奉當面辦理方可特此聲明

工業區公興里寶順堂 王中和啓

啓者題同鄙人辦事之何愷忱(又名何超)遇事奸詐越俎妄爲雖屢加規誡均置不理日前突假冒鄙人名義向哈埠華樂舞台前台盜用二百元携欵潛逃共宕用約千元之譜穿去皮大衣一件深恐各界不明內情受其欺騙除呈請官廳緝拿外特此登報聲明以期週知

黃玉麟謹啓

商標代理

呈請 前實業部商標局
囑託 中根齋
電話三一五七七二番
新京東五條通三番地

滿洲國唯一最新實用簡明醫藥新書

◆布面金字精裝各一厚冊◆

西醫寶典 趙李 璽笑 忱風 (合編) 價目 每冊參元伍角外加郵費二角
內分三編『上編』述各科病症語簡而明處方附加新藥『中編』述藥品中毒並療治及戒煙法『下編』述醫師須知如救急法器官診查法熱型表圖等

再版 西藥實驗大全 趙張 璽潤 忱亭 (合編) 價目 每冊貳元伍角外加郵費二角
第一編(藥物學)選擇應用藥品及新藥二百七十餘種第二編『配藥學』註明名藥調製方法第三編『處方學』選擇一千餘方並載戒烟藥品皆有著效

購買方法遠地以滿洲郵局匯兌或中央銀行滙票至發行所或代售所郵票代價十足通用
經理所奉天省撫順新站崇茂東錄房
發行所奉天古樓北章福記書局

美金牌 無核葡萄乾

美國加洺省 美金牌葡萄乾公司 精製
大連市山縣通一四〇 電話七三〇一番
奉天浪速通三三 電話二四八七番
豐和洋行發售

奉天商工銀行換發新股票啓事

啓者査本行對於前奉天儲蓄會舊股票之回收換發本行股據會遵照財政部康德元年九月廿四日第三四五號訓令舊股減去原股欵十分之七(即舊股每十股折作新股三股)之辦法限定在康德二年十月廿二日以前繳換完了後以惟恐距離較遠之股東不克如期繳還遂又展至康德三年四月廿二日爲最後限期倘再逾限期不繳本行即認爲其甘願失得新銀行股票之權利不再換發等因曾經迭次分別通知并登報公告各在案玆者限期將近倘在限期以內仍未換領本行新股票者本行自不能再予換發惟特別寬遇統由本行代爲拍賣發還現欵至賣得金額及付欵期限屆時必當公告再者領有本行之股據或股票證者亦請速來行換領新股票爲荷除分別通知外合再登報嚴重聲明俾便週知而免遺憾

本報啓事

逕啓者本報爲擴充報務起見特在公主屯設立代派處一處委張向宸爲經理俟後該鎮訂閱本報刊登廣告請向張經理接洽可也此啓

新民 盛京時報分館啓

本支社啓事

今有劉景烈者假借敝社名義冒充敝社々員到處活動惟恐影響本社名譽故特聲名倘有發生意外敝社概不負責

康德三年四月三日　盛京時報大連支社

告窆

謹啓者 顯妣杜太夫人於辛亥年七月初一日未時壽終義縣里第內寢距生於前淸咸豐六年十月初八日辰時享壽七十有六時男維國在長蘆鹽運使任內維世在錦縣市政公所所長差次聞電先後星夜回籍奔喪親視含殮曆本城內酒仙橋玆謹諏於康德三年陽曆四月九日扶柩祔葬於先考獻之府君之塋先於七日 題主 成主 家祭 八日 禮祭 叨在
嗥經 開弔

戚友世寅鄉學誼不另赴告統乞矜鑒謹此告
男洪維國 世 孫連生 文生 同昌 頓首
通唁處 新京四道街本廳 奉天 鹿鳴春 錦縣 專署
再拜 鼎惠懇辭

訃聞

謹啓者 顯考郭府君諱建春於本年古曆三月初四日丑時壽終距生於前淸咸豐元年二月二十八日未時享壽七十有一男文儀等親視含殮遵禮成服玆因筌卜未卜謹諏於後三月初十日扶柩新塋 叨在
七日家祭修經 八日開弔修經 九日候奠修經 十日發引
謹擇後三月

戚友世寅鄉誼不另赴告統乞矜鑒謹此告
男郭文儀 率孫萬祿 泣血頓首
期服姪占儀率孫萬禎萬福 頓首再拜
會孫海青 抆淚
通唁處 三岔河 中大糧棧 商務會
鼎惠懇辭

對德倘不加以制裁
對意何容制裁乎
法對羅迦諾會議方針

【巴黎四日電】佛蘭丁外相、於再開後之羅迦諾會議、對於希特勒總統之回答、提示獨自之對案、且爲提起對德制裁案之意向、而察知英國政府之反對强硬、爲其對案、撤回對意制裁、將引誘意大利政府對德共同戰線之作戰、佛蘭丁之方針如次、

一、廢棄凡爾賽條約並羅迦諾体制、對敢行出兵萊茵之德國政府、主張當然應予以制裁、

二、對德國政府、不加制裁、然單對意大利政府實施制裁之現狀、爲極不合理、故法國政府苟非實施對總制裁、則要求即刻應解除對意大利政府之制裁、

【又電】法國對德國備忘錄之覆文、開在國聯之機構內、已有和平之方案、關于軍備限制之縮減、及且体安全之一般原則、且將含有一種建議、由國聯盟約國派出軍隊監視、維護盟約之履行、法國主張大國各出化學軍隊四師、小國各出一師、草案已成、明日經國會核准後、將以牒文方式、送英意比三國及國際聯盟、

【阿斯馬拉五日電】此次阿軍對意軍作戰、大部軍隊、均由阿王親自統率、屢經抗戰、皆遭失敗、在阿山共湖陣線者、爲阿王之禁衛軍、雖稱驍勇、終以武器關係、被意軍完全擊潰、支離滅裂、已不成軍、而意機尾追轟炸、傷亡尤重、

【羅馬四日電】今日爲意大利法西斯黨紀念日、有兩師黑衫軍出動遊行、莫索里尼在威尼斯宮對黑衫黨軍隊學生作壯烈演說、全体歡呼口號、爲從來之所未有、頗極其盛、

【阿斯馬拉五日電】據北方戰線駐巴列意大利軍司令部而來之消息云、在阿相湖畔會戰之際、攻破亞比西尼亞皇帝所率領之近衛軍之意大利軍精銳部隊、五日又攻取阿比西尼亞軍根據地庫奧拉木、已占領

國聯十三人委會
明在日內瓦舉行
羅迦諾四國代表會議與之併行

【巴黎五日電】環繞意阿紛爭處理問題、將決定國聯最後態度之十三人委員會、定八日在日內瓦舉行、本諸佛蘭丁外長主張之英法比意羅迦諾四國政府代表會議、已決定遵從英方主張、與十三人委員會議事併行、

意機六架又炸擊阿京

【阿京五日電】四日上午、曾受意軍戰鬪機五架襲擊、蒙有莫大損失之阿國京城、五日晨、又遭意軍重爆擊機六架猛烈轟炸、該爆擊機、專對皇太子宮投下炸彈、市中大爲混亂、

意機襲擊阿京案
阿方提抗議
旅阿京外僑準備避難

【日內瓦五日電】阿政府因意機昨日襲擊阿京、已向國聯提出抗議、謂意機此舉、已違反轟擊不設防禦都市之條款、

【阿京五日電】旅阿外交團、因阿軍慘敗、意機來襲、經衆議決、如局勢惡化、旅居京中外僑、一律集於英國使館、居民因轟炸逃入城外森林者甚多、衆以爲由阿京至吉布的間之重要鐵路橋梁、必備炸毀、

【羅馬四日電】據第一七五次正式戰報、意軍阿爾吉納及薩達奎兩師團、現正向南方進攻、又與向後撤退之阿軍接觸、阿軍立遭攻擊及機關槍之掃射、三日伊薩德及阿斯德兩鎮、已被意軍佔領、意軍損失四十人、阿軍傷亡過甚

三國參謀長會議
中旬可舉行

【倫敦四日電】英法比三國參謀長會議、於第二次羅迦諾會議後、將在四月中旬開會、

平市植樹

【北平五日電】今日爲植樹節、冀察政委會及平市府各要人、均赴天壇植樹、十時由秦德純報告經過、劉哲代表宋哲元植樹市民及各機關代表到者近萬人、植樹四萬餘株、

駐日華新使許氏
已呈遞國書

【東京六日電】駐日中國大使許世英氏、率同王參事官外十三名之館員、六日午前九時半、乘宮內省派來之儀裝馬車、由麻布之大使館出發、由二重橋正門參內、午前十時、在鳳凰間於有田外相侍立之下、謁見天皇陛下、大使恭呈信任狀、並前任大使之解任狀、陛下御嘉納後、賜優渥之勅語終了、對王參事官外十三名之館員賜拜謁、一同退下御前、繼而許大使同夫人、進於桐間謁見皇后陛下、如斯天皇、皇后兩陛下、午後零時半、駕幸豐明殿、爲許大使夫婦開午餐會、有梨本元帥宮同妃兩殿下御臨席、有田外相、湯淺內府、松平宮相、宇佐美侍從武官長、廣幡侍從次長等亦參列、一同受御陪食之光榮終了、在別殿賜茶菓、大使夫婦、拜受兩陛下種種之御言、於感激之中、過午後一時半、退出宮中、

國府誤解
有田談話
日官方之見解

【東京五日電】南京政府方面、對於有田外相歸朝時之車中談、謂南京不採取三原則、關於一般的問題、已交換意見云云、雖已露出誤解之感想、但對以上、日官方有如左之見解、

日華國交之調整、須依三原則者、乃廣田前外相在議會所行之外交方針演說、並有吉前大使亦向國民政府明確通達、國民政府亦已將此容認、而有田外相、當然亦踏襲前內閣之外交方針、故三原則爲日華國交調整之根本方針毫無變更、總之以上諒爲南京方面之誤解云云、

張學良凌空
督勵剿匪軍

【西安五日電】西北剿匪副司令張學良、四日偕秘書隨從七人、乘機飛赴陝北、在洛川一帶、督師剿匪、

魏道明返滬

【上海五日電】魏道明今日乘黃河輪由港抵滬、據談、胡漢民現在港養病、一俟少痊、即當北來、至滬轉京、

日蘇漁約交涉
日方提新案
蘇方日內將發回答

【東京五日電】日本政府對於在莫斯科舉行之日俄漁業條約改訂交涉、希望其能早日成立公平妥當之新協定、刻下已將在日本改訂原案、爲加以若干修正之新案、向俄國政府提出、但俄方對此之回答、尚未接到、而期待兩三日內、有何等具體回答到來、對於回答內容、與今后成行、頗有重大關係、故示絕大關心、査日本新提案之根幹、附有廢止從前主張、競買制之條件、示若干緩和、俄國政府對包含廣田加拉罕協定之漁區、及右協定所不包含之日本現有勢力之漁區兩者、認爲一率延長十二年之長期、於確保安定上、日本限於取得今後之新漁區、有對俄國政府固執之競買制、附以受諾公平爲條件之用意、俄國政府對此、無拒絕之根據、對於日本公正且友好的態度、結果頗可容認云、

南大將凱旋東京
昨日覲見皇帝

【東京六日電】前關東軍司令官南大將、自四日以來、在熱海靜養、至六日午前七時四十八分、搭乘專車離熱海、旋于十時十分抵東京、由廣田首相、寺內陸相、謝大使、其他陸軍將星、官民多數、盛大歡迎、

【又電】旋滬之南次郎大將當率從西尾新參謀次長並幕僚、爲凱旋將軍由二重橋正門參內、與此前後、義日凱旋之岩越、清水、三毛、土肥原三中將、並藤田少將等、亦相繼參內、是以天皇陛下、午前十一時、駕幸表御座所、有閑院參謀總長宮殿下、寺內陸相、宇佐美侍從武官長等侍立、受南大將之拜謁、由該大將奏上在任中之任務、陛下賜優渥之勅語、其次對前記將軍以下幕僚等各賜謁、於感激光榮中、退下御前、

賈德幹離滬

【上海六日電】榮陞爲外務次官之英國駐華大使賈德幹、於六日晨、搭當地出帆之加拿大號、已離滬就歸國之途、賈德幹大使、決定於歸國途次訪問日本、約留二日、關於極東問題、與日本朝野交換意見、但此次之訪問日本、大使歸國後、就任外務次官、因參與艾登外相外交之樞機、故對英國今後之極東政策、予以重大暗示、頗堪重視、

黃匪竄七里川

【西安五日電】黃子文匪部在九原山一帶、一部竄至七里川、蔣師向前推進、常師已佔領永合嶺、匪已潰退、

日貴院改革聲中
衆院亦即共鳴

【東京六日電】關於貴族院改革問題、以近衛文麿公爲中心所組成之公侯爵等火曜會、在四日協議會上、議決一路向實現途上邁進、其提倡者、近衛公、今已着手實行運動、先是四日、與研究會幹部會見、對於具體策、交換意見、即對其他各派有志者、亦分別會晤請求諒解、謀實行改革貴族院之圓滑化、而貴族院各派、對此問題之情勢、研究會以及公正會等、對改革論、有共鳴之勢、同和同成交友各派、對於時代革新機運躍動之改革、亦表示贊成者居多、據觀特別議會席上、將自動的提出貴族院一致之建議案、

【又電】衆議院亦呼應貴族院改革之聲、已新起衆議院制度改革之呼聲、自然衆議院諸派、自齋藤內閣以來、前后亘三次向議會提出以「改正設置常置委員會爲中心之議員法法律案」、衆議院雖皆可決通過原案、但貴族院以考慮政府反對言明、致三次提案咸爲之崩潰、茲者衆議院不得已、由院議祗要實現改正極小範圍之改善、而此際廣田內閣成立、諸政一新亙政治各部門、驟然而起、且貴族院由內部發出斷然實現改革族院之聲、政民兩黨以下各會派、有鑑於斯、亦決不能拱手傍觀、遂爾喊出改革衆議院制度之聲、而披上諸政一新之新衣、則此次呼號提倡、概與前三次不同、與政府全然無涉、不採取以議員提出案一舉解決之方法、充分考慮、廣田內閣諸政一新之機構、與另方貴族院之改革貴族院空氣、則衆議院與政府貴族院相密接聯絡、三者互相提携、在實現改革議會制度之方針下、於特別議會中、將提出「政府爲振肅議會計、宜設置特別調査會、迅速立案後、定向下次通常議會、提出改正議員法法案、」以上重大意味之建議案、當使政府誓約實行、再者、衆議院各派、目下考慮之改革案、可大別爲改正議員法問題、及恢復政黨信用方策兩項、

華民族掃墓

【西安四日電】邵力子奉國府命令、舉行民族掃墓節、即赴黃帝陵及周陵致祭、邵氏定明日至桐官、再轉咸陽然後返省、

地中海英艦一部
近調回本國

【倫敦四日電】地中海英艦隊、近有一部調回本國、噸位有八萬七千噸、留剩艦位、已減至五十六萬噸、海軍專家、由此斷定、地中海方面英意關係、至少當不致有何緊張、

匈牙利亦將要求
恢復均等權力
但到底遵行合理的手段

【布達佩斯五日電】有鑒於德國政府破棄羅迦諾條約、奧大利政府採用强制徵兵法等、先輩諸國、迭相努力破棄、並使凡爾賽体制失効之現狀、而匈牙利政府、似亦將脫出杜里亞農條約之束縛、要求恢復均等權、茲綜合斯界有力者之意見、匈牙利政府之意見如左、

一、欲諸德奧兩國政府單獨的破棄條約以確保均等權之事實、匈牙利政府、最近亦將要求無條約均等權、

一、惟匈牙利政府、必將反對與隣接諸國締訂互相援助條約、並不出如德奧兩國政府單獨的廢棄條約之合法的態度、匈牙利政府、在最近之將來、與關係諸國政府進行、協議後而行合理的恢復均等權、

日內省積極研究
制定勞動時間法

【東京六日電】爲圖國民生活之安定向上、實施廣汎社會政策、內務省自潮內相就職以來、開始調査研究、最近決定將懸案中之退職存積金法案、將向特別議會提出、努力以謀共待遇、俟該法案實施時、占工人總數三成之臨時工人差別的待遇問題、當可解決、勞動階級之打擊、可得非常輕減、內務省社會局、將爭頭更進一步、制定勞動時間、以圖法案之具体化、聞該法案內容、一日勞動時間、以十小時爲限度、有特殊事情者、得能延長時間、但不許超過一星期總勞動限制時間、至於一星期總勞動時間、將俟今後之研究、

晉省勦匪經過
閻錫山發表之談話

（上）

閻副委員長錫山頃發表共匪犯晉之經過、謂共匪此次犯晉蓄謀甚早、布置甚週、預造船隻於黃河各渡口、利用河東西岸居民之親戚關係、密佈共黨於東岸、各村莊、雖事前發覺、曾令當地人民、家家具結、仍不能肅清其窩留、迭次懸賞焚燬其船隻、亦不能禁支流河岔之潛匿、二月二十日夜、匪船二千餘隻、同時猛渡、河防千餘里、守兵萬餘人、每里平均十餘人、而黃河又處處可渡、防河固屬不易、匪船雖在賀家凹被剿匪軍擊沈兩隻、而大股已由辛關轉角鎮等地渡河登岸、剿匪軍到匪渡河之電報後、即判斷目的不外(一)在截在陝剿匪軍之後路、而猛襲柳林、(二)搶奪隰縣城、以爲佔據高廟山一帶之根據、(三)在佔水頭、石口、關上之分水嶺地帶、柳林中國軍援陝軍之後路、如爲匪佔、則斷在陝五旅軍隊之歸路、當經急電撤回一旅、在柳林佈防、幸中國軍行動迅速、故當匪兵在柳林南二十里之太城垣向柳林進攻時、中國軍已先到達、將匪迎頭痛擊、匪遂

變更計劃

轉向東竄、中國一面調臨汾隊伍赶向隰縣、一營甫到而匪已到隰縣城北二十里之蹇門、勦匪軍向蹇門進擊、當被匪軍一師包圍、激戰一晝夜、勦匪軍一營軍士死傷過半、而匪之死傷、三倍於勦匪軍、旋經後續部隊開到、始將匪擊退、查隰縣附近之高廟山、爲晉西中區之主峯、處處產煤、而糧食存儲亦甚多、匪如佔爲根據地、則剿除甚難、幸勦匪軍軍趕到一營、爲犧牲隊、牽制共進行、使大兵得以趕及、此役於勦匪關鍵甚爲重大、水頭、石口、關上三地爲晉西孝義、石樓、中陽之東西分水嶺、尤爲交通輻輳點、若爲匪據、匪有抗戰之利、勦匪軍有仰攻之難、而匪可以東西進展自如、調派霍周兩旅、搶佔該三處、乃周旅先頭甫到關上、布置尚未就緒、即被匪僞二十五軍與徐海東部三個師包圍襲擊勦匪軍、兩營士兵奮勇抗戰、砲兵以零線子母彈射擊、斃匪甚多、卒以衆寡不敵、勦匪軍團長李淸華憤而自殺、兩營士兵完全覆沒、匪乃乘勝東進、周旅退至郭家掌、正抵禦間、匪已

四面圍攻

不得已退至孝義、周旅既失敗、霍旅勢難獨支、亦繞道靈石而退孝義、於是趕調十黨一帶之楊師、正太路一帶之李師、向孝義集中、

日謀强固廣播無線電
將設大電力放送局
除東京外大阪北九州亦將設置

【東京五日電】日本國內無線電放送、曩者際於滿洲事變及上海事變時、曾受南京政府七十五基羅電波之大電力災、是無線電與日本極關痛痒之一事實、而南京政府更定在廣州設有五十基羅、於廣西置有十基羅電波之放送局、現向德國希諸斯公司訂購機械、當其完成之日、中華民國之國際放送更形有力、日本對此、以東京等全國各地所有之放送局、咸無最大十基羅之電波、故遞信省刻下在千葉縣下建設日本放送協會、急於完成一百五十基羅之大電力放送局、同時、在大阪及北九州、亦設置同樣百五十基羅之大電力放送局、並與新京之百基羅放送局相提携、依日滿協力之大電力、進向國際放送、

美海軍建艦態度
日海軍靜觀

【東京五日電】美國軍縮代表台維斯、與代理海長史坦多萊間、三日關於確立美國海軍根本方針、行重要會談、殊足引起日英兩國海軍當局之注視、尤其是史坦多萊提督、於就任代理海長伊始、即聲言建造主力艦代艦之決意、益令人

太平洋國防安全感上、日本亦務須逐漸實施膨脹預算、故昭和十二年度海軍豫算、有相當之膨脹、乃是事理所必至、

一、曩者英國樹立建造主力代艦之軍擴案、今已着手實行、是可證明英國已脫離華盛頓倫敦兩條約之束縛、而復歸於從前之根本方針、

二、美國爲呼應英國建造主力艦、與英國取同樣措置者、不待史坦多萊提督之言而後知也、

三、如斯、可見英美兩國海軍豫算、當有相當大膨脹、關於此、縱令不陷於無條約狀態、當然有自一九三七年起、非建造主力代艦不可之情勢、然美國現在祗實施雲遜建艦案、其建艦能力、(一年約八萬噸)即傾注於此、故簡單觀察、實際上建造超此數目以上之艦隻、似有相當困難、伸言之、至若謂入無條約狀態下、日英美三國大量建艦競爭即起、則未免慮之過早、

滬人力車商潮
車不出租
二萬餘車夫大恐慌

上海訊云、滬特區人力車商、因反對工部局車委會一日起減車租、一日晨暫停營業、車不出租、致車夫約七萬人失業、市面僅餘洋車四五百輛交通亦感困難、車商車夫均推代表到處請願、

又訊、公共租界人力車減租事、工部局定一日起實行、車商表示反對、晨起停止租車、街市人力車幾絕跡、二萬餘車夫紛向互助會請求救濟、

上海訊云、公共租界人力車商反對減租、二日續扣車不放、失業車夫達三萬餘人、今晨曾發生劫車營業情事、每二人劫一輛、約被劫千二百輛、大都皆車墊零件不全、南市警察三人、因制止車夫鬨會破毆傷、

華自力更生與
復興經濟政策
孔祥熙在中央紀念週報告

南京訊云、中央三十日晨紀念週、孔祥熙報告「自力更生與復興經濟政策」、大意略謂、歐戰後世界上無論那一個國家的經濟、都瀕於崩潰破產的地步、尤其是我國、原爲一經濟落後百業衰敗的國家、這幾年更因內憂外患、交相煎迫、陷於不景氣狀態中、國家前途非常危險、我們要在這生死存亡的關頭努力掙扎出來、做我們復興經濟的工作、必須靠我們擧國一致的力量、埋頭苦幹、如能遵照總理遺敎、努力去幹、必可達復興國家經濟的目的、這不是僅靠政府的力量所能做得到、同時又須靠全社會全民衆的力量、一致努力、逐步邁進、至復興的方法、擧其最要的、(一)集合社會資金、移作生產事業、中國的資金、向散於民間、如果有普遍的金融機關、來做流通社會資金的事、輔助工商業、發達農業、力量是何等偉大、所以我們對於現有的金融組織、應加以整理、對于金融組織的信用、要加意維持、組織日趨嚴密、信用日益卓著、以爲流通社會資金的工具、(二)提倡節約運動無論國家人民應該以量入爲出爲原則、個人應限制無謂的應酬和消費、國家對種種支出、務切於實際、不妄事浪費、要用得適當、以最少的用費、求得最大的效果、(三)提倡農村工業、現在世界潮流所趨、不能單靠以農爲生、我們不能不在農村中提倡工業、以資補救、農民在農事空的時候、工廠派人分給他們工做、爲他們找些副業、可以把成本低廉的貨品、供應市場、還是輕而易擧的、(四)增進生產建設 建設的工作、最緊要的就是提倡生產建設、近年來、政府對于建設經費逐有增加、如二十二年度建設經費是六百八十多萬元、二十三年度建設費是二千六百三十多萬元、二十四年度是三千六百三十多萬元、三年間建設費用已增加不少(未完)

平大訪日團
已抵神戶

【神戶六日電】北平各大學生二十一名、經河北大學敎授張一麐氏等六名率領之下、六日午前七時半、乘入神戶港之長城丸來日、午後零時二十分乘神戶發列車赴東京、一行在東京與先發隊會合、決定滯留日本中之日程、豫定參觀各地後、十八日由神戶發歸國、張敎授談如左、現在華北、有大學十二、學生三萬人、此等學生之大部分、傾向共產主義、其不然者、似在於美國主義之支配下、我等爲是正一般學生之錯誤認識、深欲研究日本文化云云、

華婦女新運

【南京四日電】新生活運動委員婦女會明日開會、宋美齡李德全兩女士參加工作、以便促進婦女新運後、討論婦女進行事項、並擬召開婦女生活研究會、又開該會于二週紀念時[illegible]

成渝路材料
將取用川康產

【南京四日電】四川建設廳長盧作孚、爲業成渝鐵路、擬就川康所產材料取用、同時亦正作全省造林整個計劃、現即調査情況、以便進行、

頭痛……
大便秘結虛
火上昇……
夜不安眠……
記憶力減退……
身體精神均易疲勞

此即閣下的腦筋已在疲乏叫苦的表現、此時欲勸閣下者、請速服用腦神經良藥健腦丸、必有驚人的偉効、即

解消頭痛、整頓大便
降退虛火、惠給酣睡
挽救疲勞、因而記力
大加、腦筋清晰如聖

健腦丸之効用在於一整腦血行掃鬱血、二補腦榮養鎮神經、三通便導滯予安眠、而使腦筋健全精神舒服、其効驗的卓著、允推獨步

健腦丸

主治効能
頭痛、不眠症
火上、便祕症
耳鳴、眩暈
憂鬱、腦溢血
常心不平
羊角瘋卒中風

發售處 大阪 東京 平丹商會
各大藥房均有出售

價目
金三十錢
金六十錢
金一圓
金一圓九十錢
金二圓六十錢
金四圓
金七圓

三井物産株式會社 奉天出張所
本店 東京市日本橋區室町二丁目一番地
資本金 壹億圓(全額拂込濟)
奉天市大西關

辦理品目
大豆、雜穀、豆餅、鐵道用品、自動車、電車、其他機械類、建築用品、洋灰、砂糖、紙類、麻袋、麻系、五金、木材、化學肥料、工業藥品、各種食料品紅茶、海産物下羊毛、毛織物、中國靴、地下足袋、人絹織物、其他雜品保險、火災海上自動車各種保險、

電話
所長 二三二九 二五五〇
大豆雜穀掛 二五五〇 二二一二
麥粉砂糖麻袋 二三二九 二五五〇
洋灰木材油類 織物藥品食料品 二〇七七 二三一二
雜貨金物掛 機械掛 二三四二
火災海上運送保險掛 二〇三五
庶務通信掛 五五九一
勘定出納掛 四三六八
滿洲國電話一般用 四一五五

介紹

痔

奉天大西邊門外南二經路分所西十二緯路門牌廿六號張三多堂所售之(北平化痔土龍散)及(北平特效藥膏)係秘傳藥劑專治男女各種痔瘡痔漏大便走血肛門破爛膿水潰流凡奇癢奇痛無論遠年近月難治痔症以及陰瘡火傷燙傷成瘡者如一敷擦藥膏均頗見効因親友經此藥治愈者頗多故特爲登報介紹以鳴謝意

介紹人 張漢文 王子安 陳華民 劉福清 仝啓

介紹良藥

敬啓者敝人年少不愼偶同友涉足花叢致染淋疾初則尿道痛癢繼則淋泄黃汁痛苦萬分患經數月屢購中西治淋藥品均無効果嗣經友人介紹購服梁君世傳專方配製之淋濁殺菌散僅連服六料則病大愈接服慢性兩料即將數月惡疾完全消除誠濟世良藥也敝人感謝之餘特登報端藉鳴謝忱并爲同病者告

奉天電業局 林炳卿

官准 淋濁殺菌散 總理 奉天大西城門裡浴新池路北仁壽胡同門牌八號 劉宅
每袋三付三元每料兩袋六元

代售處
撫順千金大街 義和謙
撫順千金寨中和街 新華藥房
新京大馬路 義和謙
新京大和通 義和謙
營口永市街 豐利大藥房

芝浦電動機

耐久力天下無比
堅牢優美
冠世界

三井物産株式会社滿洲代理店
販賣店 栃木洋行
奉天千代田通二七番
電話 二八三九番
〃 四六七九番

德國政府實驗特許專賣
藥劑方老內分泌結晶製極品

壽爾康

▲會集動植礦物精華於一爐
▲獨樹一幟的世界標準補藥
壽爾康有改變敗壞舊體質的奇功！
壽爾康有創造活潑新生命的實効！
德國威爾鄧大藥廠監製

德國愛廸娜博士新發明

本劑所含成分、宗全適合於人體之需要、故對於男女各體部、均有獨特之效驗、下列十二種、乃本劑之結晶成分、深望各界予以市上同類之藥品作詳切之探討及品評、則壽爾康之功効、價値而可知矣！

壽爾康之結晶成分及特效
A 粉荷爾蒙(PAN HORMONE) 阻止衰老
B 大腦腺素(CEREBR SICC) 補腦健神
C 腦神經粹(HYPOPHYSE GLAND) 恢復性腺
D 攝護腺素(PROSTATGLAND) 亢進器官
E 睪丸素(TESTES SICC) 性官能病
F 卵巢素(OVARIA SICC) 性官能病
G 心臟血素(HAEMOGLOBIN) 補血造血
H 腎上腺素(SUPRARENAL GLAND) 補腎強精
I 臘雲星(LECITHINE) 療虛補損
J 沛歐麥(EXTR APUIRA PUAMA) 強壯精神
K 變質素(EXTR TURN) 改造體質
L 維他命E(VITAMINE) 繁殖益髓

尚有其他名貴成分因限於篇幅不及備載壽爾康分男女用兩種每盒現洋五元男女同價說明書函索即寄如蒙郵購請寄至

壽爾康之成分超越一切內分泌
公開比例

代理
哈爾濱道外六道街口 柯爾登洋行 經理
▲大連、華泰、華西、▲營口、中西、五洲▲奉天、五洲、大成、▲安東、瑞祥泰▲新京、中西▲吉林、五洲▲黑龍江、中西、▲鐵嶺、義和堂▲洮南、和發順▲普蘭店、康德記【藥房均售】

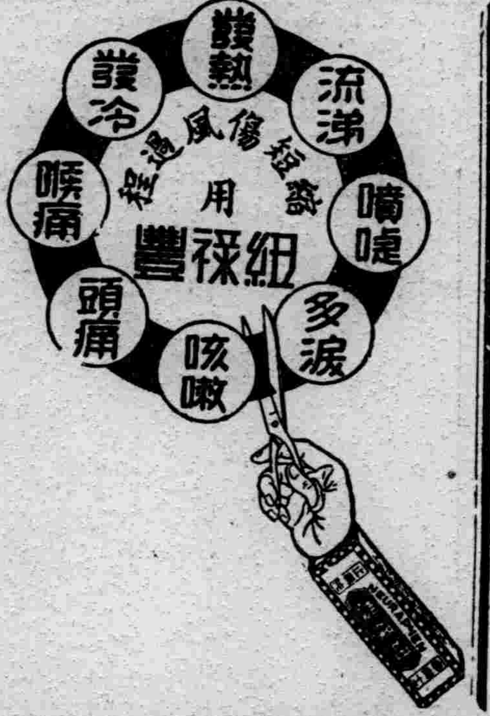

許多人以爲傷風乃徵恙經一定之過程後自能消散無須加以特別治療此實謬誤因傷風不僅引起無謂之痛苦與不便在其過程中且亦消耗患者之精力不少是故傷風必須及早醫治愈早愈妙治之之藥紐祿豐實具偉效

紐祿豐係用最純潔最優美之藥料所製成傷風感冒退寒熱止頭痛牙痛耳痛神經痛瘋痛經痛以及割破灼傷燙傷創傷等等之疼痛各藥房皆有出售每瓶大洋二角或向上海江西路四五一號韋廉士醫生藥局購備一次購五瓶大洋一元郵力不取不滿五瓶者每瓶二角郵力另加

POLYTAMIN

大罎 中瓶 小瓶

補血滋養強壯劑

保利他民

貧血 肺癆 衰弱 虛弱兒童
病後 慢性胃腸病 精力疲乏
營養不良 心身過勞之人

保利他民以後
血色可以改良 食慾可以增進
體重可以增加 精神可以愉快

各大藥房均有經售

日本・大阪 武田長兵衛商店 股份有限公司
奉天出張所松島町二番〇地
85-1527(O)

一切皮膚病之
外用常備藥
疼痛搔癢立刻止住

愛膚膏

素以効能卓越而著名之愛膚膏殺菌力强大毫無刺激痛癢立止擦數回立奏卓効故有皮膚病者須從速治療請購良藥愛膚膏一試此藥專治頑癬脚氣足爛陰囊癬金錢癬牛皮癬疹癬鵝掌風濕疹凍瘡火傷創傷擦傷胼胝(生鷄眼)陰毛虱毒蟲咬傷靴傷酒刺粉刺面皰雀斑汗疹丹毒潰瘍陰部潰瘍口瘡耳瘡頭瘡糟鼻子鼻瘡痔瘡此外皮膚諸病一搽立好効驗如神世之患皮膚病者請一試以知敝舖言之不謬矣

藥價
大盒金票一圓
中盒金票五十錢
小盒金票十三錢
試用盒金十二錢

總批發處 大阪市東區淸水谷西之町 振替大阪三四五 順和公司
大連市山縣通一丁目振替大連三七六五電話六七六五 順和公司支店

代售處
奉天四平街 大德生大藥房
奉天鐘樓南 中西大藥房
奉天鐘樓南 歐美大藥房
安東中興街 永年大藥房
鐵嶺鼓樓西 東益增遠
平記大藥房
新京北門外 中西大藥房
新京北門裡 興亞大藥房
遼陽什字街 天鈺成
營口二道街 中西大藥房
營口魚市街 五洲大藥房
營口永世街 興亞大藥房
營口西大廟 義興成余記
吉林糧米行 五洲大藥房
瓦房店新市街 德記大藥房
大連市監部通 華泰大藥房
大連市奧町 華西大藥房
西崗子永樂街 德記西棧
天津估衣街 葆記公司
普蘭店平安街 德順藥房
金州城裏 德記藥棧
西崗子平安街 廣生堂
海城城裏 華西大藥房
鳳凰城南街 中西大藥房
北平大柵欄 萊美大藥房
北平大柵欄 老德記藥房
北平前門外 中美大藥房
天津日租界 回春大藥房
▽其他各埠大藥房均有代售

奉天城內中街路北

青年鐘表眼鏡行

專售歐美新奇鐘表 水晶茶晶光學鏡片
光學專家驗目配鏡 機械技師精修鐘表
電刻美術夾銀禮品 銀盾銀屏風景杯鼎
光耀奪目式樣摩登 饋贈親友無上禮品

御訪日紀念

皇帝陛下御輦親臨
莊重盛大祝賀會
在植田軍司令官邸舉行

【新京專電】爲日滿兩帝國交驩之歷史的盛儀、於茲正滿一年、爲記念此意義深遠之四月六日、駐滿全權大使植田大將、於六日午前十一時四十分、仰候皇帝陛下御駕親臨、在軍司令官邸大客廳、舉行莊重盛大之御訪日記念祝賀會、是日皇帝陛下、着陸軍通常禮裝、於十一時四十分、由工藤侍衛官長陪乘、乘汽車鹵簿、由熙洽宮內府大臣、張侍從武官長以下宮內官、並總理以下各大臣、各參議扈從、御出宮廷府、於同時五十五分駕抵軍司令官官邸、時官邸有植田司令官、板垣參謀長以下各課長、大使館守屋參事官、大鷹林出兩書記官、大野關東局總長、武部司政部長、御影池警務課長等、正裝出迎、繼而在大客廳舉行盛大祝賀午餐會、皇帝陛下、至午後二時四十分、御輦還宮、

御駕未臨官邸前
植田軍司令官談話

【又電】植田關東軍司令官、六日上午十時、當滿洲國皇帝陛下臨軍司令官官邸前、接見記者團談稱、今日恭逢滿洲國皇帝陛下御訪日參晉宮城、與日本皇室舉行曠古御交驩滿一周年良辰謹在官邸、於滿洲國皇帝陛下、御親親臨之下、舉辦御訪日紀念祝賀會、吾等當此吉日除慶祝兩皇室御親交愈爲敦厚外、並切望一般人士、深爲理解、並强固兩皇室御親交之意義云、

恭逢御訪日一周年 敬述
御信念御詩詞
林出行走謹話

【新京專電】今日恭逢在東洋史上燦爛光輝皇帝陛下御訪日盛儀啓鑾滿一年之良辰、去年今日、皇帝陛下、親臨盟邦日本、與御舊知秩父宮殿下、舉行御對面禮、在東京站與天皇陛下舉行歷史的御握手禮、晉宮與天皇皇后兩陛下促膝交驩、贈進勳章、天皇陛下御答訪、豐明殿晚餐會等、席不暇暖、已完其各種重大使命、皇帝陛下、今日親臨此千古不朽良辰之植田司令官所舉辦之紀念祝賀午餐會、撫今憶昔、當不勝無量感慨、常侍左右、當御訪日之際、榮膺御譯之林出書記官、回顧一年前歷史的御行事、同時並對皇帝陛下御日常、謹話如左、

皇帝陛下、當御訪日時、甚爲感銘、御歸國後、當即御煥發回鑾訓民詔書、並謂「朕與日本天皇陛下、誠心如同一体」、又爲强固日滿不可分離關係、躬自垂範、當啓鑾前、即懷有此種不可分離之御信念、市經怒濤澎湃九州南方之際、御作如左之詩句、力倡日滿兩國親善、臣下雖有進言、亦未聽從、致露出觀光第二、使命乃第一之信念、

『萬里雄航破飛濤。碧蒼一色天地交。此行豈僅覽山水。兩國申盟日月昭』。

又高遠之御理想、同在上海、有如左御作、示日滿兩國之親善、乃爲東洋平和建設不可缺之意義、」

『海平似鏡。萬里遠航。兩邦携手。永固東方』。

當御訪日一周年之陛下、自數日以來、召側近者、關於回想御訪日當時、日本皇室之御歡待、由國民熱誠之歡迎、有多數御言、拜察御感慨殊深、於三笠山行幸之際、有四千學童、提燈歡迎、陛下有如左之御作、

『三笠山前夜色迢。春風吹萬乾坤昭。憑樓遠眺千炬動。朗月交輝麗九霄』

拜讀御作、有『人之誠通於天』之御意義、又讚揚櫻花之美、謂『去年初始觀見日本櫻花之美、迄今亦難忘』之御言、對御訪日之際、由朝野表示御歡迎之諸贈品、現猶置於御側近、拜察陛下之御追憶一新、而就中對皇太后陛下御贈進之象形擺設、陶器製之擺設、置於御謁見室裝飾之、時常御賞覽、又由皇太后陛下御贈進之煙草盒、亦不離御左右、拜察御追憶當時、有無限之御感慨、

關東局
大野總長表明辭意

隨關東軍司令官之更迭、滿洲國國務院總務廳長長岡隆一郎氏、提出辭呈、後任以總務次長大達茂雄氏升任、而關東局總長大野綠一郎氏、亦向政府表明辭意、故關於其后任、正銓選中、而國難於急促得適任者、故暫且內容使關東局司政部長武部六藏氏爲代理總長、更因軍司令官之更迭、此外滿洲國關係人事、不行更動之方針

鐵路學院假期滿

北陵鐵路學院、前者放春假十日、於五日期滿、學生均此日回校、同時考取第三期預科生亦入校、六日起、新舊皆開始授課云

田中警佐榮轉

【安東】本埠警察廳警察隊指導官警佐田中、近奉命榮轉首都警察廳、該氏業將安廳任內一切事宜、結束清楚、當定於五日午前十一時、搭乘光號車前往履新云、

瀋水小新聞

一服葯中毒一

縣一區福陵村、農民張某日前進城、與其妻在皇寺大街、胡家營葯舖益壽堂、買治腹疼痛膏葯二帖、附帶葯三付、化去國幣貳元、歸家於翌日敷服之後、不但腹疼加重、且人事不知、當經抬至東關某醫院救治、醫士斷爲中毒、問其所服何葯、僅云係白紙所包、並無葯名云

一住戶失竊一

小南邊門裡六合店附近、住有陳大中者、家道小康、久爲竊賊所垂涎、五日晚十二時後、被小偷潛入屋內、竊去衣服首飾十餘件、計值三十餘元、次早查覺、當開具失單呈報警所查找云、

一馬車肇禍一

馬常發、向以趕馬車爲業、五日午后三時許、由日站拉坐至大西關大街、因躲避東來汽車、致將一行人撞傷、車輪由右腿壓過、傷勢略重、該馬車見肇禍、遂將車停住、旋用該馬車將受傷之行人、載送至醫院診治云、

一野妓巢窟一

大西關大小什街一帶客棧原爲奇宿旅客營業、近來暗中爲野鷄之大本營、每于午夜軍警搜查後、野妓偕蕩子紛至沓來、男方眞個浪魂、女方唯利是圖、客棧業務、亦較發達、可謂三全齊美、但與風化攸關、希望當局加以注意焉、

一有碍衛生一

阜姑屯警察署界沙子溝向陽春飯舘、因營業不佳、以致廢果不堪、該舘執事乃意妙想天開、凡極賤之腐爛魚肉、均行購用、藉資厚利因之飯客食者、屢有生病嘔吐事碍及衛生、顧有管理之責者、蓋不加以取締、以維衛生云

協和會聯合各機關團体開
振興商工會議

爲謀振興奉天城內之商工業以期與經濟之奉天市、名實相符、滿洲國協和會奉天省事務局、特聯合省市關係各機關、以及城內之二十三個工分會代表等、於六日午後二時許、在城內軍署街康德俱樂部開振興協議會議、由各工分會長對於現在之營業狀態、及振興對策之意見、詳爲陳訴、同時、由參與之奉天市公署、瀋陽警察廳、奉天省實業廳等關係機關代表等、對於將來之對策、根據各工會之所陳、互相有所研究、及指示振興之方策云、

加藤治安隊 攻退股匪

【哈爾濱】加藤中尉所指揮之通河縣治安隊、於三月卅一日在通河北方、與明山王、四海合股匪一千名交戰、歷四小時、將匪擊退、敵遺棄屍体三具、我方無損失、

連山關守備隊 追擊匪賊

六日午前一時二十分許、在安奉線南坟驛北方四百公尺地占大之一部落、襲來匪首不詳之匪賊約三十名、大行搶奪放火、並架去肉票三名、遂即逃走、接到急報之連山關守備隊〇〇名、當即出動、目下追擊該匪中、

小山少佐赴任

【哈爾濱】第四軍管區顧問步兵少佐小山正雄、此次調任奉天中央訓練處顧問、該氏于五日朝就赴任之途云、

時賢小誌 一日一人 (87)

姜世顯

姜世顯字榮九、奉天省鐵嶺縣人、年四十五歲、畢業奉天省立中學校、瀋陽高師、肄業後、會充奉天省立中學校監務主任兼數學教員、北滿特區一中職教員、民國十七年任康平縣督學、繼代理教育局長、十九年冬轉任西豐督學、大同二年、轉升錦縣視學、會代表教育界赴東瀛考察教育、現任斯職、

法院旁聽錄
地窨藏票勒贖 宣告辯論終結
—（中）—

問、田廣祥多大歲數、
答、四十二歲、
問、那縣人氏、
答、瀋陽縣人、
問、住什麼地方、
答、住城東蔣二道溝子、
問、你是作什麼的、
答、我是莊稼人、
問、你與胡子送過錢嗎、
答、是、
問、李錫奎與何二得子幾時被綁的、
答、去年舊四月初三日、
問、在什麼時候、
答、在下晚天黑啦、
問、你與說和過嗎、
答、是、
問、誰叫你去的、
答、李錫元、
問、他怎說的呢、
答、他說求我去講情、
問、花多少錢贖的票、
答、三千四百多元錢、
問、你去几次呢、
答、一次、
問、送多少錢去呢、
答、二千二百元、
問、怎交的呢、
答、到太子河南岸、有一個坟旬子、到那就有人問是老李家送錢的嗎、我們就說是（預先把錢用手巾包好）把手巾包就扔過去啦、胡子就說你們回去吧、候三二天送人去啦、
問、以後又送多少錢去呢、
答、一千五百元、
問、看見劉鳳山沒有、
答、沒有看見他、
論、你要說實話、
答、還就是實話、
問、李子榮（即李錫元）上次你說有信帶來、
答、帶來啦、（遞上胡匪與被綁人的信）
問、還是幾封信呢、
答、一共九封信、
問、都是一個人寫的嗎、
答、是、
問、還一封信怎麼撕去一塊、
答、原來就是那樣、
問、你于三月十三日遞過一張狀子嗎、
答、是、
問、你前次到案所說的話、是實在嗎、
答、是、
問、你遞的狀子、說到劉鳳山拉綫、有甚麼憑據呢、
答、去年三月二十九日、劉鳳山帶一個人到田廣祥家住的趕到搶的時候、進屋五個人在大門外一人、就是劉鳳山、他于四月間向到我住那屯、還典二日地、他還探聽消息、到我家數次、說過胡匪的情形、
問、怎說的呢、
答、他說這胡匪、好像本溪黃家邦、
問、既知有他、（劉鳳山）因什麼當時不報告呢、
未答、
問、你家在那住呢、
答、在大南關九間房二號、
問、鄭海臣、你說說綁票的事情吧、
答、我不知道、
問、你在警廳都承認啦、
答、灌涼水、打瞎子、不認能行嗎、
問、康德二年十月二十八日在警廳關明義問過你、你怎說的、
答、我說不知道、
問、梁忠堂你仝王化周等几時綁的何二得子、
答、我不認識王化周、
問、去年十月　十五日、你在警廳都認啦、
答、那是領之說的、連打帶灌、不說不行、
問、你與李春陽怎認識的、
答、同他兄弟李春山同過學、因我那大正在那把也抓去啦、

東邊
國軍□□名遇匪四百
衆寡懸殊慘劇
死二傷四行方不明者卅八人

東邊一帶之匪賊、因日滿兩軍之討伐、曾一時潛沒其形影、最近因入於解氷期、漸次活動活潑、日滿兩軍、亦嚴重警戒中、六日據當地來電、昨五日早晨、由輯安縣第八區頭道崴子出發之滿洲國軍〇〇名、赴青滿子途中、午前七時許、在二道崴子附近、與紅軍第六團遊擊大隊、敎導連、朝鮮革命軍等約四〇〇相遭遇、對之應戰、卒因衆寡懸殊、遂戰死二名、負傷四名、行方不明三十八名、受全滅的損害、因此急報、在通化藤田〇隊及滿洲國軍、當即出動、然因道路不良救援不能如意、目下日滿兩軍協力、追擊該匪中、

鐵路局組織巡廻
列車病院

奉天鐵路局、爲治療沿綫赤貧之病民、以資免却呻吟之痛苦、特組織巡廻列車病院、先向瀋海綫各站診療、玆將診療日程、及診療地點誌下、▲四月十日、撫順站、▲十一章黨▲十二、營盤▲十三、南雜木、▲十三、南口前▲十四海龍、▲十五海龍、梅河口

充實馬路公園綠化
市購大宗樹苗

奉天市公署、爲期市內之街衢綠化起見、除於大北邊門外關設苗圃、向滿鐵方面批購大宗之樹苗、以便種植培養外、近更以時屆植樹佳節、爲充實市內各地之公園以及市街兩側之樹木計、特向朝鮮以及關東州內購得多數之已成樹木預定於本月中旬運奉後、即可飭由役夫人等從事於栽種、對於既有之馬路兩側、則亦行補種云

省署舉行
僱員考試

奉天省公署、爲補充該署整理後人員之公務、特招考僱員、已誌本報、玆悉報名者、極爲踴躍、是以該署於六日上午十時許、在該署舉行報到、於當日午後一時許、假大講堂舉行考試、由各廳科長等出席監場、當日報到者、共有一百七十三名云、

地方事務所之
軍警慰問袋

四月二日、經奉天地方事務所寄贈第一軍管區司令部之慰問金如左、
▲滿洲醫科大學百四十三元、
▲奉天敎育研究所一四元五角、
▲滿鐵社員消費組合四二元八角、
▲奉天飲食店組合五十元、
共計（內含奉天省公署辦理者）
▲慰問金一萬四千四百四十元三毛一、
▲慰問袋一千三百四十二個
▲慰問品　百七十個、
▲手帕　九五六枚、

蘇俄居心何在？
飛機越境偵察
沿境相繼而起

【哈爾濱電】據當地某機關接到電報、蘇聯機之不法越境事件、又繼起如次、
一、四月二日午前十時十二分、在密山縣楊木林子上空、飛來蘇聯機一架、高度六百米、在距半裁河义點一千米之近、附受接近該所之我監視哨射擊、向南方蘇聯領內飛去、
一、四月三日午前十時三十分、由滿洲國領夏里里秦對岸、有九三式蘇聯重爆擊機一架越境飛來、以八百米之高度、當即向包亞爾哥夫方面飛去、

粥廠停辦
五百餘名貧民
冒雨詣署呼籲

奉天省市各機關、爲救濟省垣貧民、曾於去歲十月間、聯合各慈善機關團體、共同舉辦粥廠兩處、以便收容貧民、當時因限於經費、（曾由瀋陽警察廳、對於食粥之民衆、加以相當限制、調查結果、得有食粥資格者共計二千五百餘人、當由紅卍字會主辦、以迄於今、但該會方面、於三月中、即以經費已經用罄、由該會派員分赴各關係機關請求援助、以資維持、終因各機關限於年度預算、均皆置之不顧、是以於不得已之下、於本月六日停辦、此項食粥貧民代表、約計五百餘名、於六日午前九時許、在此細雨紛紛中、結隊前往省公署、施以不得要領、遂折赴市公署、亦遭市署之不顧、結果遂由警察全部驅散云、

齊警察廳長 定期
東渡見學

洽外法權積極準備撤廢中、我國當局、爲期各地警察行政益行鞏固、除對於警察官、一律實施基本訓練外、更謀借鏡友邦之警政、以便着手改進、決於國內遴派高級警察官、東渡見學、奉天省當局、業經擬定由省警務廳神子特務科長、及齊恩銘瀋陽警察廳長二員、參與前往、預定於本月十三日由奉首途東渡、視察期約計二十日云

警市協商
查禁街頭乞丐

奉天省社會事業聯合會、爲謀會務之發展、於三月廿六日舉行第一次理事會、對於去歲十二月六日全體大會之議決各案、加以相當討論、結果關於街頭乞丐應行禁止之件、即經議定、函由警廳予以取締、茲該函於六日到達瀋陽警察廳、經警廳核定之下、現正與奉天市公署詳細研究辦理中、其原函如下、
查街頭乞丐、男女老幼、集彤成群、追隨往來行人、乞求施與、甚至互通聲氣、環繞包圍、此種情形、實屬有碍觀瞻、且細察此類乞討之人、並非盡屬疲癃殘疾、似應由貴廳飭隨時捕送市公署、設法安置、或令其勞動以自食、或授以技能而謀生下畧云云、

植樹節・各學校
舉辦事項

奉天敎育廳、對于植樹、爲注重、除由省發給各省立學校樹苗、以資植樹節栽植外、玆復擬定、各學校、社會敎育團体、文化機關等、于植樹節（穀雨節）、應舉辦事項、以期普遍宣傳、而資達到綠化之目的、應舉辦事項誌下、
一、開講堂訓話、
一、學校宜籌設苗圃（應與縣公署技術員、及森林事務所員等、互取聯絡、對既設者宜行移植或播種以期充實其內容）、
一、學校及社會敎育團體、宜籌設所有植林地、（既設者宜行補苗或施肥以期充實其內容）
一、學校及文化機關範圍內、如周圍有適當地點、應即栽植樹木花卉等、以期助成綠化運動、
一、各家庭宜植紀念樹、
一、各學校學生、及社會敎育機關應向一般民衆宣傳、使具有植林及愛樹之思想、

度量衡
聯絡員講習會議
正式開幕

爲普及新制度量衡起見、由奉天省市各機關協援之下、奉天權度局及計器公司等、在奉大省垣召集各縣之聯絡員、舉行講習會議、已誌本報、玆聞該會議於六日午前十時許、在「警廳大講堂開幕、當日參加者、除各縣度量衡聯絡員外、省市兩署、以及瀋陽警察廳、並各區警署保安主任等、均皆出席參與其講演之要項如下、
(甲)度量衡法制定之理由、
(一)度量衡之意義、
(二)現用度量衡之狀況、
(三)現用度量衡對於社會之流弊、（與新制比較利害得失）
(乙)度量衡法
(一)基本制度、
(丙)其他關於度量衡事項、

瀋陽縣署擬定
五個年敎育計劃

瀋陽縣公署、現以所屬各小學校敎室、不但狹隘、且設備亦諸多不完善、有積極改善之必要、特擬定五個年小學敎育計劃、在此五個年內對于學校之整備、內容之充實、分別實施、刻正研究具體辦法云、

東嶽廟會
籌備香火會

小東關天齊廟、舊曆本月二十八日、爲東嶽大帝聖誕之辰、照例每年開香火會、現因爲期臨近、特由該廟主持、呈請警廳核准、先期放地基、招商營業、以便開香火大會、收入香資云、

省令各縣速報
撤消粥鍋

奉天省當局、因各縣貧苦難民居多無衣無食、殊爲可憐、特飭各縣、於去冬設立粥鍋、庇寒所、藉資救濟、然因經費關係、以致中途停辦、殊碍救濟、現爲極待考查計、特行通令各縣、迅速報告停辦粥鍋、以便考查云、

一行六人赴京
奉省留日教員

新京文敎部選送第四屆敎員留日生、奉天省方面、業經奉天敎育廳選定六名、一行即于今晨（五日）赴京、會合其他各省所派之敎員、定於七日由京出發、就赴日之途、玆將奉省所派敎員姓名誌下、李德春、穆定安、李恩梭、汪潤斗、派赴廣島高師留學、鹿延琨、張達齡、赴派京都師範學校留學云、

省城去年度
產業買賣額

據奉天市公署調查、去年度（自七月迄十二月底止）奉天土地建界動向、土地住宅等不動產買賣額、共計九十萬圓餘、新建築費五十萬圓、此中間數凡二千二百之多、於玆可看出奉天在演奏躍進之進行曲中進展云

感謝慰問會
圓滿舉行

第一軍管區司令部、鑒於省垣官民人等、於此次募集軍警慰問袋金之際、異常熱心、踴躍輸將、爲感謝計、當擬定舉行感謝慰問電影大會、已誌本報、該會於五六兩日午後六時許、假附屬地平安小學校、及城內市商會、分別舉行、當日前往參觀之民衆、極爲衆多且異常滿意云、

警廳警長級
開始考試

瀋陽警察廳、爲謀所屬各區長警素質之向上、業經規定舉行考試、已誌本報、玆聞所屬警長等、已於六日上午十時起在警察廳後院樓上會議室內、開始學科之考試、於此次考試終了後、對於優良之警長、即行晉級巡官之位置云、

各歸併主村
一律按設電話

奉天省公署、以各縣併村案已于去冬相繼辦竣、但各主村多未按設電話、致遇事消息遲滯、玆爲靈通消息、以資遇事敏捷起見、特于昨通令各縣、對于各歸併主村、須一律按設電話、限于來月十五前後按竣、

天氣豫報

八日　北風　曇後晴
七日溫度　最高　十六度六　最低　二度七

兒童

凸透鏡

(君朋)

在上星期日。福岳手裏拿着的凸透鏡。正在玩弄着。爸爸一邊看報。一邊說。『福岳 你在弄什麽？』福岳說。『我弄一塊玻璃。』爸爸又道。『這不叫玻璃。你可曉得嗎？』福岳略想了一想說『這是凸透鏡呀！』小朋友！你們可知道凸透鏡名字嗎？就因爲福岳的爸爸是一位小學校裏教自然科的教員。所以凸透鏡三字。早印在福岳的腦上了。福岳的爸爸一邊放了報。一邊笑道。『你要看我出戲法嗎？』福岳笑嘻嘻說。『你變什麽戲法呢？』爸爸走到福岳身邊說。『就拿你手裏的凸透鏡。來變戲法』福岳就將凸透鏡給爸爸。爸爸手裏拿了凸透鏡。一邊走到太陽中。一邊說。『福岳 你替我拿根紙吹來。』一會兒。爸爸把凸透鏡放在太陽裏。在這透鏡的後方。就有一個極明亮的一點。右手把紙吹放在這一點上。一瞬間。就看見一縷縷的烟漸漸地昇上來。接着紙吹就着火而燒起來了。福岳詫異道『咦！咦！眞希奇了。怎樣會燒呢？』爸爸微笑道。『這是你不曉得了。因爲太陽光是平行的前進。凸透鏡有一個作用。凡此光綫經過。就在透鏡後方集中一點。這一點物理學上叫做『焦點。』……也是太陽的一個倒像。……所以這點熱度最高。紙吹自然容易燃燒了。將來在物理學上。你以詳細明瞭不必我再講了。』

小朋友！你在這星期日。不妨去試驗一下。

格言

愛人者人恒愛之　敬人者人恒敬之

(孟子)

燒水的科學

(白桃)

你可以不用把手。直接用手拿住玻璃管。把管裏的水燒開麽？也許你要怕它燙手吧？是的。如果你拿住管頂。在管底下用火燒。管裏的水立刻就燒熱了。熱得使你拿不住。可是。如果你拿住管底下。你就可以把頂上的水燒開。而手上並不覺得熱。這並不是什麽魔術。而是一個極簡單的科學法則。就是水熱了之後。它的體積要比冷水大些。而要佔住更大的地方。所以同樣大小的水。當它熱的時候。要比冷的時候輕些。因此。熱水會向上升。浮到冷水面上來。當你在管底下用火燒的時候。水熱了立刻就上升。而冷水下沉。如此循環的上下對流起來。不久全管的水就都變熱。熱得燙手了。可是。當你用火燒管頂上的時候。熱水老是浮在水面上。而冷水。老是停留在底下。所以不會燙手。這雖然是一個極簡單的法則。但製造大輪船上的蒸汽鍋爐。摩天大厦裏的熱水汀裝置。和其他各種重要的器具上。都是應用到它的。熱的空氣和熱水一樣。也是輕而上升的。倘若你在厨房裏或別種暖的房裡。站到椅子或桌子上去。你就會十分驚奇的覺得。靠近天花板的空氣。多不熱呵。原來。經過呼吸之後。呼出來的熱空氣。浮在房屋頂上。所以我們要使室內的空氣新鮮。一定要把窗戶頂上開開一些來。讓用過的壞空氣流出去。

現在。我們要來談另一個關於熱的簡單法則。比方。你把壺放在爐上燒。漸漸的燒開了。如果開了之後。仍然放在爐上燒。是不是可以燒得更熱一些呢？你可以用一隻溫度計來量。它的溫度。不過。你不能用普通溫度計。或醫生用的體溫計來量。因爲你放進開水。它就會炸破。

你量過之後。就發現水一經燒開。始終都停在同一個溫度上。不會更熱。我們還可以向一個簡單的試驗來證明。請你先倒一杯冷水在碗裡。再倒一杯開了又開的沸水在裡面。把手放進碗去試試。熱得怎樣。現在。你仍舊先倒一杯冷水在碗裡。再倒一杯剛剛燒開的沸水。用手試試。前一次是不是比這一次更熱些？不見得熱些。所以水燒開之後。就不會再熱。

那末。那些用在上面的熱到那裡去了呢？用到水變成蒸汽上面去了。水變成蒸汽飛升。是要吸取很多熱的。因爲這個事實。我們方可以用水來煮熟食物。烹調菜肴。這個簡單的法則。在蒸氣引擎上。也是很重要的。

拾　貝

日本的風景

東京近郊羽田海岸

摺紙作鳥

作法…用畫紙照甲圖描寫樣。沿着外邊線剪下後。依中央線凸摺。點線的部分凹摺。即得如乙圖的小鳥。

塗色。摺得小鳥後。用色隨意塗抹。置於書桌上。可添光不少。

有趣的家庭遊戲

吹紙競爭

爹來！媽來！哥哥弟弟姐姐妹妹究竟誰輸誰贏

先豫備幾條線。和(三寸四方的紙)軟硬隨便。但是過軟不大合宜。數枚。把那條線向紙的中央部穿過去。每條線穿一張紙。然後把這條線扯起在房屋双壁間。高度以人站起時及到口邊爲宜。每條線的間隔以二三尺平行爲宜。於是豫備都好了。以後就是請爹媽哥哥姐姐弟弟妹妹來參加比賽了。

×　×　×

參加比賽的人們先行橫排。等號令一下。從這兒僅用口吹送各自面前線上的紙。看誰先吹送到對邊綠端。就算誰贏。

小常識

海流　大洋的水。並不是停的。有的很快的流動着。而且他的流動。有一定方向的。也有方向不一定的。均叫海流。太平洋的海流中。最有名的是『日本海流』(黑潮)和『墨西哥灣流』共一晝夜間的速度如次。

日本海流　一六〇海里

墨西哥灣流　一二〇海里

由是計算。今天洗日本橫濱附近海岸的海水。過了二十八日又九小時。就流到美國西海岸的舊金山了。

空中旅館

德新建飛船"興登堡號"

德國齊柏林廠最近造成一隻大飛船。興登堡號。預備常川飛航大西洋。那隻飛船的設備。簡直像一個空中旅館。

這飛艇分上下兩層。下層包含二十五個房間。可以載五十個乘客。每個房間設兩個榻位。冷熱自來水管。一個掛衣的壁厨。一寫字桌。此外有一座容三十客的膳廳。上層是一個吸烟室一個浴室。一個洗面室。一所厨房。一個船員休息室。一間儲藏室。

這架飛船最近已就定期航行之途。每次航程二日。旅費每客四百金元。

航空的事業這樣發達下去。旅客又是這樣的舒適便利。恐怕不消五十年後。輪船火車將要落伍爲專門運貨的交通工具。而旅客往來。全由飛船或飛機載運了。(今日畫報欄內載有牠的偉容)

徵答

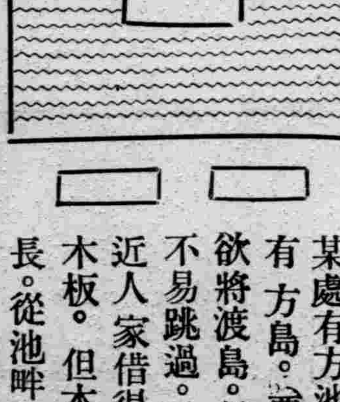

某處有方池。池中有方島。賈先生欲將渡島。但池寬不易跳過。乃向隣近人家借得兩塊木板。但木板不長。從池畔向島放置。則短不及島。而兩塊木板。又均一樣長。欲將再借長些的人家但回答無有。賈先生可就難了心了。可是他沈思片刻。突然拍掌。用該兩板安全地渡池抵島。未曾墜入水中。諸位想想。賈先生怎麽過去的呢？

解答

(上次徵答)

(一)畫法　先將紙折角放於中央點上。從點上連線通過折角紙至伍紙而畫圓如圖表示。

(正解者先到的三名)奉天北二經路楊愛蓮居。白塔兩級小學李鳳英君。新京西四馬路君詠君。

(二)留聲機用的音盤面線條是僅僅一條。

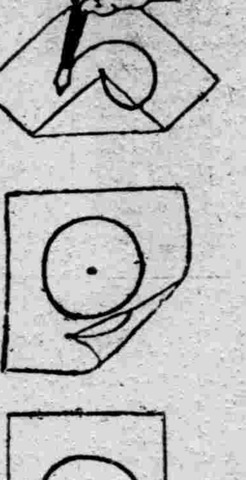

更正　上期本欄　猜織遊戲題下第十六行「規定(奇數乘偶數」係「規定(奇數或偶數)乘偶數」之誤合亟更正。

(正解者先到的三名)奉天小北關口天君。奉天工業區周麟神君。新京大馬路樹君。

點滴

(一復)

．好順風扯旗的人。常無味的盲從。頑固不化的人。只少有些見地。

○

作了千篇吟花諵月的文章。還不可說句淺白誠懇的話。

○

寫作的目的。如爲飯碗問題。他的作品可以想象是很少有價値的。如果爲博女人的垂青。那更是下一等的作品了。

兒童故事瑣集

(續)　(鶴齡)

宋。于顯思。新淦人。六歲失怙。踰年。知求父像。時拜且哭。家貧。事母能盡養。母卒水漿不入口者數日。以上六歲。

金。元好問。字裕之。號遺山。秀容人。七歲能詩。

明。殳邦湝。字鳳儀。秀水人。七歲喪父。哀毀如成人。事母以孝聞。

唐。徐洪。字彥伯。瑕丘人七歲能文。對策高第。

宋徐膺。字思文。莆田人。七歲喪父。朝夕思慕若成人。然母歿。哀毀骨立。

隋。盧太翼。河間人。本姓章仇氏。七歲。日誦數千言。州里號曰神童。

梁。明山賓。僧紹子。字孝若。平原人。七歲能言育理。梁普通四年。爲散騎常侍。

宋。虞允文。字彬夫。仁彬人。七歲能屬文。

宋。徐俯。字師川。西安人禧子。懷奇負氣。七歲能詩。爲舅黃山谷所器重。

北朝魏。裴俠。字崗和。解人。七歲始能言。聰慧異常。

唐。裴敬彝。聞喜人。性警敏。七歲能文。高祖時。爲監察御史。

漢。陳紀。字元方。太丘人寔長子。寔與友期行。期日中過中不至。寔捨去。去後乃至。紀時年七歲。門外戲。客問曰。尊君在不。答曰待君久不至。已去。友人怒曰。非人哉。與人期。相委而去。紀曰。君與家君期日中。日中不至。則是無信。對子罵父。則是無禮。友人慚。下車引引之。紀入門不顧。

兒歌

(大孩頭)

(一)

紅豇荳。實在甜。
養活閨女不值錢！
三塊豆腐二兩酒。
送在婆家大門口。
婆婆見了嫌脚大。
公公見了嫌臉醜。
丈夫說。
「留下吧！
要那小脚白臉做什麽？」

(二)

先生先生。
我要告狀！
你告什麽狀？
老鼠吃了我的糖！
老鼠呢？
被貓吃掉了！
貓呢？
貓上大樹了！
大樹呢？
木匠鋸倒了！
木匠呢？
老虎吃到肚裡了！
老虎呢？
跑進小洞了！
山洞呢？
大水淹沒了！
大水呢？
太陽曬乾了！
太陽呢？
黑雲蔽住了！
黑雲呢？
被風吹散了！
風呢？
已經息了！

(三)

井裡開花花枝長！
咱們從小就沒有孃。
大哥陪送描金櫃。
二哥陪送描金箱。
三哥陪送花手巾。
四哥陪送洗臉盆。
金盆敲。
銀盆敲。
四個嫂嫂那個强？
大嫂教給纏挽袖。
二嫂教給扣石榴。
三嫂教給扔三梭。
四嫂教給罵公婆。
「公不打。婆不罵。
單罵這四個賊老婆！」

(四)

聽見狗咬。
客來到門。
上炕換鞋去。
褲子又掉了！
心裡正着急。
奶頭頭上有個虼蚤咬！

一擦立止百痛

筋肉・骨節之疼痛……隨手應効的良劑

神經疼・風寒潮濕……等之慢性疼痛者、大抵欲恃內服藥、殊不知心臟及胃腸衰弱者頗不合、若本劑旣屬外用、不論何人皆可安心用之、尤其是夜中發作時、隨手應効、利便非常。」

肩背酸痛・胸痛・腰痛……此際將本劑照法塗擦之於患部、則當迅速滲透、立奏解凝鎭痛之効。尤其是胸痛以及肋膜之初起炎症時、常有豫防的効果、往々能阻止重篤胸症之進行。」

運動競技・職務疲勞……者、於洗澡後塗擦本劑、然後就寢、翌朝當見心神登快、凡百疲勞頓歸無何有之鄉矣。尤其是運動家競技家之蹉跌打撲或頓挫手足、尤是偉効、故近來在斯界頗見賞用。」

家庭應急常備之萬應膏……不論男婦老幼、或頭痛・齒痛・咽喉痛・皮膚瘙痒・蜂蟲刺螫、以及未破之凍傷等種々、皆極好用、隨手見効、古稱「萬應膏」即此也。惟有創孔之處、勿染此藥爲是、恐有刺戟故也。」

本劑之普通用法、極其簡便、只塗擦於患部皮膚而上、則立能發揮其鎭痛止痒之作用惟欲使、本劑之効力更加神速則以用熱毛巾療法爲佳此法乃以毛巾用開永充分燙熱、而貼於患部皮膚、俟毛孔張開後、乃塗上本劑而輕按摩之則奏効迅速、足稱活世仙方之妙法也。

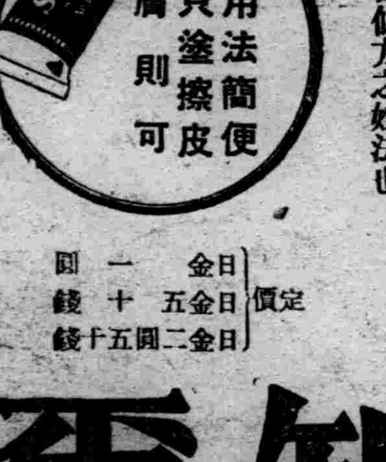

定價　日金一圓　日金五十錢　日金二圓五十錢

撒婁美知爾

サロメチール

東京市日本橋區本町　株式會社　田邊元三郎商店

SA-M-23

冀北 老人國考證

報載「冀北深山中之老人國」一則、頗足供地理常識之研究、惟傳聞之言、諸多誤會、讀崑山顧廷培（森）氏雲庵遺文、及順天府志、記此世外桃源、極為詳細、爰錄之以供參考。

▲顧氏遺文　顧氏遺文中有「記三盤坡」一篇云、涿州之屬、有三盤坡、名上盤中盤下盤、地處西山深處、元末、順帝北竄、徐達破京師、蒙古人等挈家逃至此、見杳無人跡、結茅居焉、遂墾地事稼穡、自種自食、百有餘年、並無所屬、亦無査問者、至明中葉、生齒日繁、漸與外人交通、客有問其籍隸何州縣、無之、客曰世豈有不屬州縣之野民乎、坡民恐、遂出山投房山縣、房山不收、投良鄉、亦不收、乃投涿州、涿州牧好事、收隸州屬、其實相離甚遠、中隔房山境、不聯絡也、奔其處、三盤、坡之三層也、居民及千家、所種之地約略升科、每年徵地丁銀四百五十餘兩、出入道路、冬季小溪水涸、從房山縣入山、由小路徒行、三四日可到、若夏秋時、須從蘆溝橋對面進山、行不百里、則外之騾馬不能進、若官長因公到坡、則有坡民携騎接換、方得到坡、往返約需半月、因出入艱難、每坡擇殷實知事者一人、稱為老人、其實皆壯年人也、給與竹板、有賬簿圖冊等事、令老人管理、理曲者許責數板、即命案每多私和、亦置不問、錢糧無催科之煩、亦令老人代收、至臘月三老人携至州、一并交納、完後、於州大堂飲酒披紅、鼓樂送之出城、歷來如是、嘗其處木植甚賤、房屋俱磚瓦蓋造、極其崇煥、婦女均大足、無行纏、土產胡桃、蜂蜜、抗毡、最佳、由此再西出山、則與蔚州相近、按此雖密邇京師、百餘年人跡罕到、惜哉客之饒舌、不然又成一桃源矣。

▲順天府志　順天府志之山川志中載涿州城西北曰盤坡、注與志西北三百里、涿鹿八景記、坡有上中下之分、西為表而東為裏、儼若畫屏、夕陽西墜、紫綠萬狀、續志盤坡雖西距三百里、而戶口田賦、胥隸於涿、例得載焉、按涿州西北至房山界三十里、然越房山之三坡、實隸涿、惟撫畿輔輿圖、三坡在房山西北二百里、與三百里之說又異、又地理志村鎮云、州西北三十里牛店、越房山縣、而至三坡、亦在治之西北、三百二十里下坡、村凡七、三百二十五里中坡、村凡十二、三百五十里上坡、村凡十五、據此知輿圖二百里不確、而顧氏所云三四日可到、亦可知決非二百里矣、惟涿州西北十五里、則與此上坡村中坡村之名、更有上坡村下坡村各名均列之、今不志於三坡各村名均列之、今不贊、惟光緒修順天志、收採甚博、獨於此三坡所以隸州之由、未採顧氏此文以補之、殊為可惜、即由十八中涿州圖、亦未將三坡圖繪入也、

世界珍聞及其他

新戰器

騰雲駕霧　翻江倒海

德國密秘法寶（續）

意大利以快艇為奇貨
海上王國一面照妖鏡

當初發明快艇的、是一位美國人吉克曼、Kickman於一一三年九正月、以初步模型惡到紐約汽艇陳列所、九月、呈請美國海軍部試用、翌年八月、歐戰發生、吉克曼試以快艇裝載魚雷、原艇最初只有卅呎長、現已增為五十呎、可載魚雷兩具、一九一四年、美國尚未參戰、對於這件頑意兒、不感覺濃厚的興趣、那位懷才不遇的吉克曼便想在英國一顯身手、不料英國自誇是海上的巨子無需、對於這件『渺乎小矣』的東西、很瞧不上眼、後來意國加入戰團、猛然記起這件事、決計試用先做模型、準備大批製造、又因歐戰告終而擱置、意大利參戰時、得了這件寶貝、趕忙地如法泡製、有一次、在波拉 Pola 港的奧國艦隊、居然被獲了兩隻快艇一名里查一名彼里格里尼的轟毀了奧國的巡洋艦及驅逐艦、而快艇毫未受傷、隨後意大利占領阜姆、也得了快艇之力、從此更視為無上的至寶、還眞是發明人及英國始料所不及的、

最後講到英國、最近英國的艦隊司令狄哲爾 Ohrir 在國會公開地說、『我們發明了一種反射電光在魚雷能達到的距離線以內、可以發現敵人的潛水艇、被發現的潛水艇、是無法逃脫的、經過這樣的發明潛水艇已不足畏、英國的大無畏艦、依然是海上的權威者』、英國海軍負責人、在國會裡、打開窗子說亮話、總應該不是瞎吹牛皮吧！我們都知道英國『海上王國』的王冠、已有動轉之勢、歐戰時、德國神出鬼沒的潛水艇、殺得英國海軍只有招架之力、並無還刀之功、從此英國視潛艇如鬼魅、天天發出『廢棄潛艇』的呼聲、外面竟有說、大無畏艦是博物館的古董、是擺在新式都會裡的舊馬車、假使現在眞個發明了什麼反射電光、不啻一面照妖鏡、照出潛艇的原形、那麼英國『海王』的地位依舊可以維持、時代的巨輪、輾來輾去、新發明的事物、一個制伏一個、這是何等有趣的問題、

我們不曉得還有制伏快艇的利器沒有？最近有人說、科學的進步、側重是攻擊的戰具、而忽略了防守的戰具、我們不曉得防守的戰具、還是已有發明而藏在各國的秘笈裡呢？抑或毫無發明呢！

南京女公務員改穿土布旗袍

南京電、中央各機關女公務員制服、規定為藍衣黑裙、現因厲行在即、各女公務員、連日開會討論、以所定式樣有碍觀瞻、均主張改換土布質料、仍用旗袍式樣、已分呈主管長官核示、但中央黨部一部份、已決定照規定辦理、四月一日恐難劃一、

木狗逐汽車入市被鄉民擊斃

無錫函云、三月二十一日晚間、宜興湯渡附近京杭國道上、有汽車一輛駛過、車後有野獸一頭追逐、宛如越野賽跑、野獸追逐出性、忘却回山、追至南門外虹橋相近時、為鄉民所見、當即圍擊斃命、翌日抬至宜城求售、記者適因事在宜、見該野獸為黃花、狀類似狗、嘴尖尾長、獠牙猙齒、約重五六十斤、頗為可怖、名曰木狗、宜城藥店與野味店均不欲購、鄉民祇得抬歸自食、聞該木狗黑色為多、且時時下山搶食家畜小羊等類、惟絕少為人擊斃者、』按（正字通）熊大古冀越集云、木狗生廣東左右江山中、形如黑狗、能登木、皮為衣褥、能運動腳氣、元世祖足疾、取其皮為袴、可見木狗皮之功用矣、

三言兩語

成功的慾望、是不會滿足的、如果有的話、那就是不會成功底人、

○○○

不屈不撓的精神、是成功人的法寶、

○○○

今日的光陰最可靠、最寶貴、明日未來的和過去已死了的都靠不住、値不到半文錢、

○○○

人若沒了正當職業、雖然有吃有穿、可是總是個社會的蠹蟲。

英新皇愛德華恢復古禮
恤貧節日親自舉行振濟
年高男婦各四十二人　各得若干先令衣服費

倫敦電云、得悉英皇愛德華第八將恢復古禮、而於星期四恤貧節親自振濟貧窮、英國君主親自舉行此項禮節、二百年來尚係第二次、第一次則由故皇喬治在一九三二年舉行、皇家造幣局已奉令鼓鑄必要之銀便士、皇即將以之發給年齡已高之男女各四十二人、同時男性每人可得五十先令、女性三十五先令、以為衣服之費云、

一幕家庭慘劇！
大婦懷孕謀害妾子　丈夫一怒刀殺大婦

海州通訊、東海第三區白塔埠鄉居民劉某、年近知命、家道小康、原配吳氏、年四十餘、迄無子女、劉曾納某姓女為妾、生一子、年已十一歲、劉愛若掌珠、大婦吳氏時生嫉忌、亦莫可如何、詎最近吳氏亦身懷六甲、然瞻念前途、一則以喜、一則以懼、喜者以為倘本身生一子、亦可以娛晚年、懼者以妾子年已十一齡、即令已身生子、將來亦難與妾子抗衡、言念及此、頓萌殺念、遂於三月二十日、乘妾子午睡、手持剪刀、將其陽具剪下、妾子疼極呼號、被劉妾撞見、痛不欲生、報告乃夫、劉以僅此一子、今被妒婦加害、悲憤之餘、竟持鍘刀、將大婦吳氏殺死、似此家庭慘劇、鄰里無不惋惜云、

世界最有名的美國女子監獄

美國為近代文明最發達的國家、他們監獄的完備、是世界有名的、而女子監獄的設備、更有意想不到的完備和妥善、就是上等家庭的佈置、也不過如此、中等以下、未免望塵莫及、現在且將其中特點、分列如下、

（一）圖書館　館中藏書甚多、不論科學、文學、哲學、藝術、各類的名著、無所不備、經費是向各界鉅子募得、館中事務、歸那學識豐富的女犯、輪流管理、

（二）遊戲場　內有游泳池、桌球室、網球場等、更有室內健身運動器、若逢市上舉行比賽、犯者得用相當保證、脫獄參加、

（三）工場　一切貧苦女犯必須按時工作、工資以普通工場為標準、工作多屬織造之類、

（四）花園　搜羅各類珍奇花木、供人玩賞、每日晨昏、有法定時間、令眾犯到花園中觀覽、怡情養性、收效良多、

（五）研習所　所有正在求學時期的青年女犯、可不至失學、獄中設有科學藝術研究所、使青年女犯皆可照常求學、

故都之一角
三姑六婆中 賣花婆
引誘良家婦女作惡

朱伯廬格言說、三姑六婆、實淫盜之媒、三姑即道姑、卦姑、尼姑、是也、六婆即花婆、媒婆、牙婆、虔婆、穩婆、藥婆是也、總論三姑六婆之貽害社會、實以花婆為最烈、茲就採訪所得、略述於次、

專交貴族

花婆、俗例向稱之曰『賣花婆』、其人多為年在四十左右之半老徐娘、一年四季、打扮旗裝、外罩藍布大褂、手提藍布包裹、裝飾樸素、故作老成、所賣珠花、均藏於所提籃包袱、奔走於貴族之門、曩日故都珠寶店開設不多、故凡貴族婦女、欲購買珍珠寶石玉翠等裝飾物品、事實上亦頗有照顧賣花婆之必要、更認定舍貴族婦女外、在賣花婆方面家實不屑與之結納、縱然結納、亦無甚利益可圖也、

胭脂花粉

賣花婆除賣珠花寶翠外並售胭脂花粉荳蔻等物、取價奇昂、非貴族婦女、鮮有向之購買者、據聞往日賣花婆均巧言如簧、即可極平常並不稀奇之鉛粉、動輒自誇自炫、說得天花亂墜、彼時貴族婦女、意志薄弱、常識缺乏、往往為其所迷、有以紋銀一兩代價購買鉛粉一錠者、數見不鮮、

別有企圖

賣花婆所賣貨物之來源、例係向珠寶客商隨時批發、如貴族婦女欲棄珠花、亦可自出式樣交由賣花婆送給珠寶店、代為製作、彼時婦女為舊禮教束縛、平常不能隨便外出、珠寶客商之求售品物確有賴賣花婆者、但賣花婆之意、別有企圖、蓋以販賣珠寶貨物、利益雖豐、終屬有限、倘花婆能得貴族婦女倚為心腹、則為其代辦隱秘不可對人言之各項機密事件獲利頗厚、職是之故、凡稍具有常識人家、多不願意賣花婆接近、

詭計多端

往日愈是沾染貴族化排場闊綽人家婦女、愈重禮教、究其實際、七情六慾、其誰能免、閟居深閨、排遣無術、賣花婆如得乘機引誘、焉有不墮其術中之理、所以當時貴族人家婦女、外面結有情人、無由接近、恆託賣花婆為之設計、花婆詭計多端、能代包辦、各滿其慾、小則損失金錢、大則喪失名節、至於此類人家家主、多係浮沉政海、奔走權利、又因賣花婆係屬女流、範、尋常來往、亦不疑有風流猥褻事故雜乎其間、此賣花婆之所以易於貽害社會也、

日漸稀少

近幾年來、風氣開通、婦女可以隨便外出、即使懷有隱秘、計謀一切、亦無須由賣花婆代為籌劃、同時珠寶商店日益增多、婦女需要珠玉寶翠、可以自向商店購買、兼之官廳整頓風化、不遺餘力、凡足以貽害社會不良份子、均經嚴厲取締、故賣花婆亦因之日漸稀少矣、

瀋陽中國銀行

存款	匯款	放款	其他業務	電話
定期 活期 其他存款利息優厚手續簡捷	電匯 票匯 信匯 國內外各埠均可通匯	抵押放款 貼現放款	進出口押匯 代理收付事項	日 六二一一七 六二一一八 六二一一九；滿 二一〇三一 二一〇三二；交易專用 日 二二五三 二一一七

鳴謝治愈六年**痰喘重症**

敬啓者家父現年五十八歲於六年前患得痰喘咳嗽之症每於春冬兩季喘嗽尤甚屢延中西醫士診治及注射藥針均乏効果年重一年今春更甚喘嗽時坐臥不得晝夜不寧將成肺癆絕症今聞敝戚張君所云大西門裡濟世醫社售之世傳痰喘咳嗽藥愈人甚多聞悉之後即赴該社購來痰喘止嗽藥一料服後喘嗽皆輕又連服數料則將六年未愈之症完全治愈今且身體健壯途當活命之恩無法答謝謹登報端藉表微忱耳并為是症患者介紹焉

奉天日站乾藥書館　王翠環謹啓

奉天大西門裡濟世醫社

潤記專門帽店

奉天中街路南　通電二三四七

新春價廉　大宗英國長短絨禮帽　各種流行帽品應有盡全　內設批發部

固力果

是美味營養的糖菓

一粒三百米　五分、一角

奉天鐵西威勝街固力果株式會社

水晶眼鏡每副特價…二元五角

清腦養目・不可不備

如非眞貨・管保退回

外埠函購・加郵三毛

奉天中街吉順絲房對門　開明眼鏡行

官准立案　**胃腸新藥　紅色造福**

本藥係經本堂【土醫】李炳發明

主治胃腸諸病食積水積寒積氣積經年老病心口疼脹

男女適宜效驗素著滿不消寒熱便秘下痢膿血大便稠黏久吸鴉片便燥者尤有效驗小兒不思飲食吐乳食大便不整胃腸積熱久服不生胃腸病更增進飲食以上俱有實效

大盒二元每打二十元　小盒一元每打十一元　外埠函索不加郵費

奉天大西邊門外鴻育堂藥店　滿電話三三五一號

嗎啡・鴉片・海洛英・火速斷癮靈藥

新 北地那兒

NEO Pedinal

【特長】頭痛、頭暈、頭昏作用迅速如火、習慣中毒之性全無、且長期使用毫無增量之必要、故以少量能治嗎啡、鴉片、海洛英等之中毒者、斷癮脫除療法、最適最良之新藥。

【用法】一回一cc一筒　注射於皮下或筋肉之內

【包裝】注射液1/1cc10筒盒、1/1cc50筒盒…　錠片10片子盒、50片子盒、100片子盒、1000片子盒

滿洲國總經理　金剛製藥奉天出張所　奉天加茂町十三

（各埠有名藥房均有分售）

寫眞應用高級製版　美術的膠皮版印刷　各種紙製容器製造

協和膠皮印刷會社

奉天新市街信濃町一三番地　電話七九五八番

照相專門

照像機 材料 批發 小賣

奉天城內鐘樓南　木村洋行分號　滿電二七一二

專門修理鐘表・唱機・眼鏡　**美利時計**　奉天大西關大街大井沿路北

備有目錄 承索即奉　**佐井田洋行**　大連市…電話二、八八一番

亞細亞金庫　耐火力絕對安全　保證　火中時間七小時三十分　熱度華氏二千二百十度

及手提金庫各種

專門帽店

奉天城內中街路南　**同豐元帽店**

自運兩洋流行男女時帽　精選各季新雜男女帽品　大宗英國長短絨禮帽　價廉

丸見屋毛絲店廣告

歸店開業以來價格低廉品質優良深蒙顧客歡迎購買今又運到兩洋新時衣料非常大批新穎各種衣料定價克己賜顧諸君請駕早臨

奉天新市街市場北門東入口　丸見屋毛絲店

歐美生乳藥

下奶的特效藥即是歐美生乳藥　服後乳汁湧湧而來、定增數倍之多、哺之有餘、兒強母健一同歡喜、

注意飛艇商標偽記謹防假冒

總發行所奉天鼓樓南歐美大藥房西號

定價每瓶一元二角每打十二元郵資每瓶加費三角

各埠均有代售

博愛醫院

本院　院長 孟天成　電話…番

分院　副院長 日冲飛那　大連市…　電話二八五一〇番

各科診療　阿片嗎啡癮治療　各種肛門病　普通並異常分娩　驗血檢菌　胃腸折脫　齒科技工　愛克斯光科　愛克斯光出張撮影　電氣治療　健康相談

產婆　大森伊稱　樋口佐和　野田ツル　山田リツ

盛京畫報

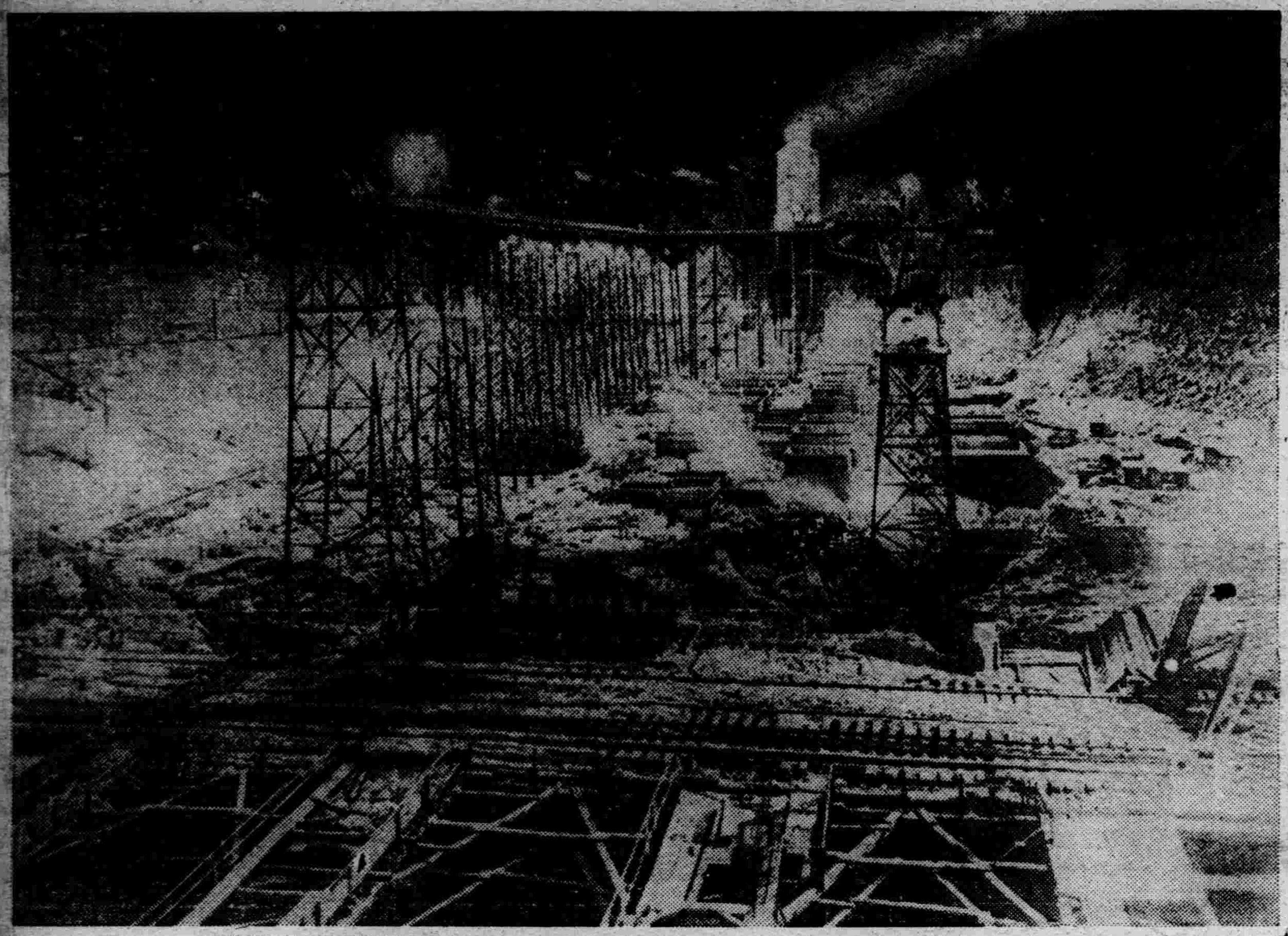

哥倫比亞河之大壩

美國華盛頓州哥倫比亞河大壩、現節節建設中、圖爲夜間工程場、

新英帝御放送

三月一日、英帝威廉八世、自登極以來、始經無線電向全英帝國國人賜敕語、

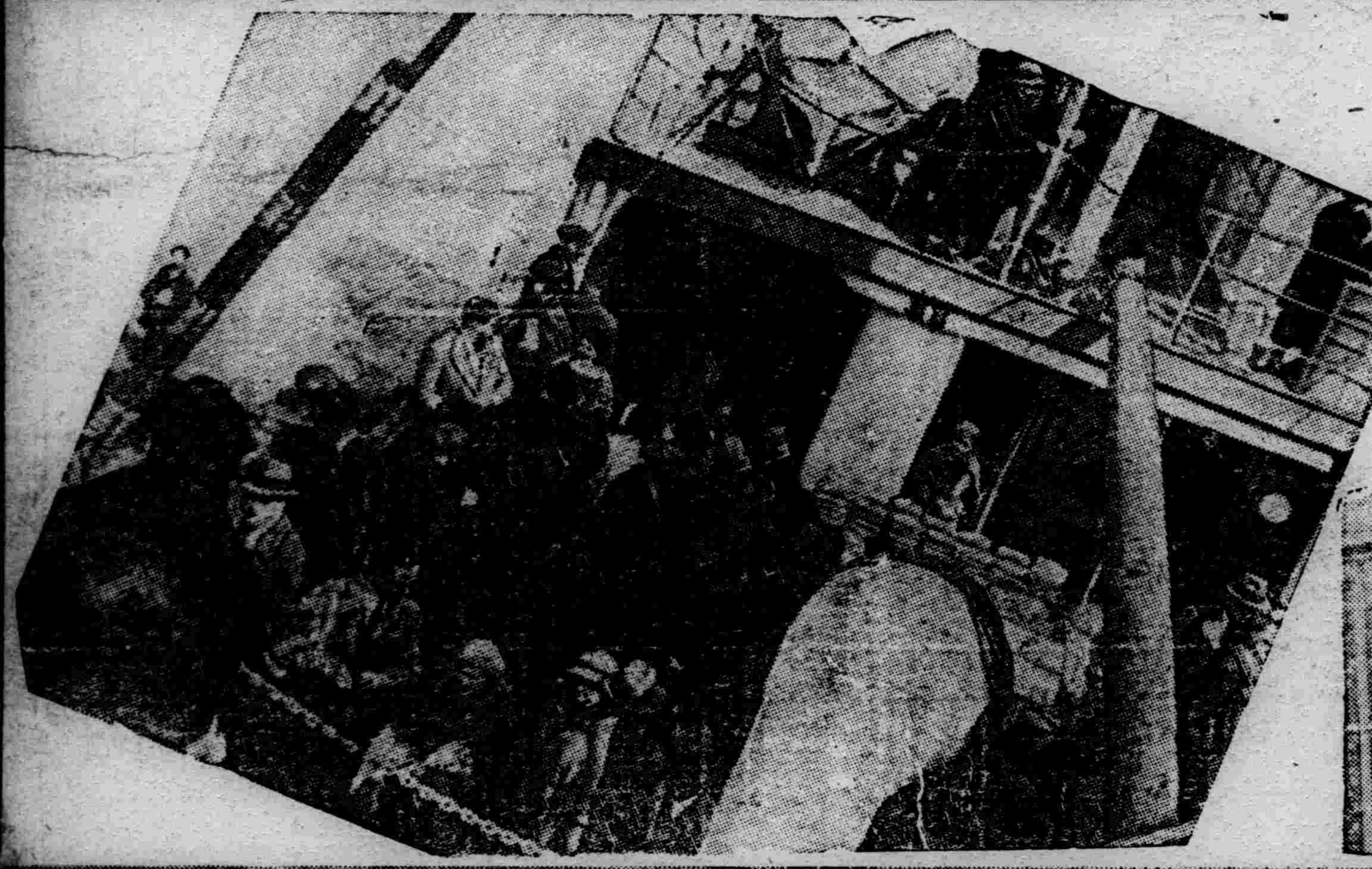

旅日德僑乘德輪浮海投票

三月廿九日、爲德國總選舉日、寫眞爲乘船夏亞號之有權者、

日新文相平生銓八郎氏

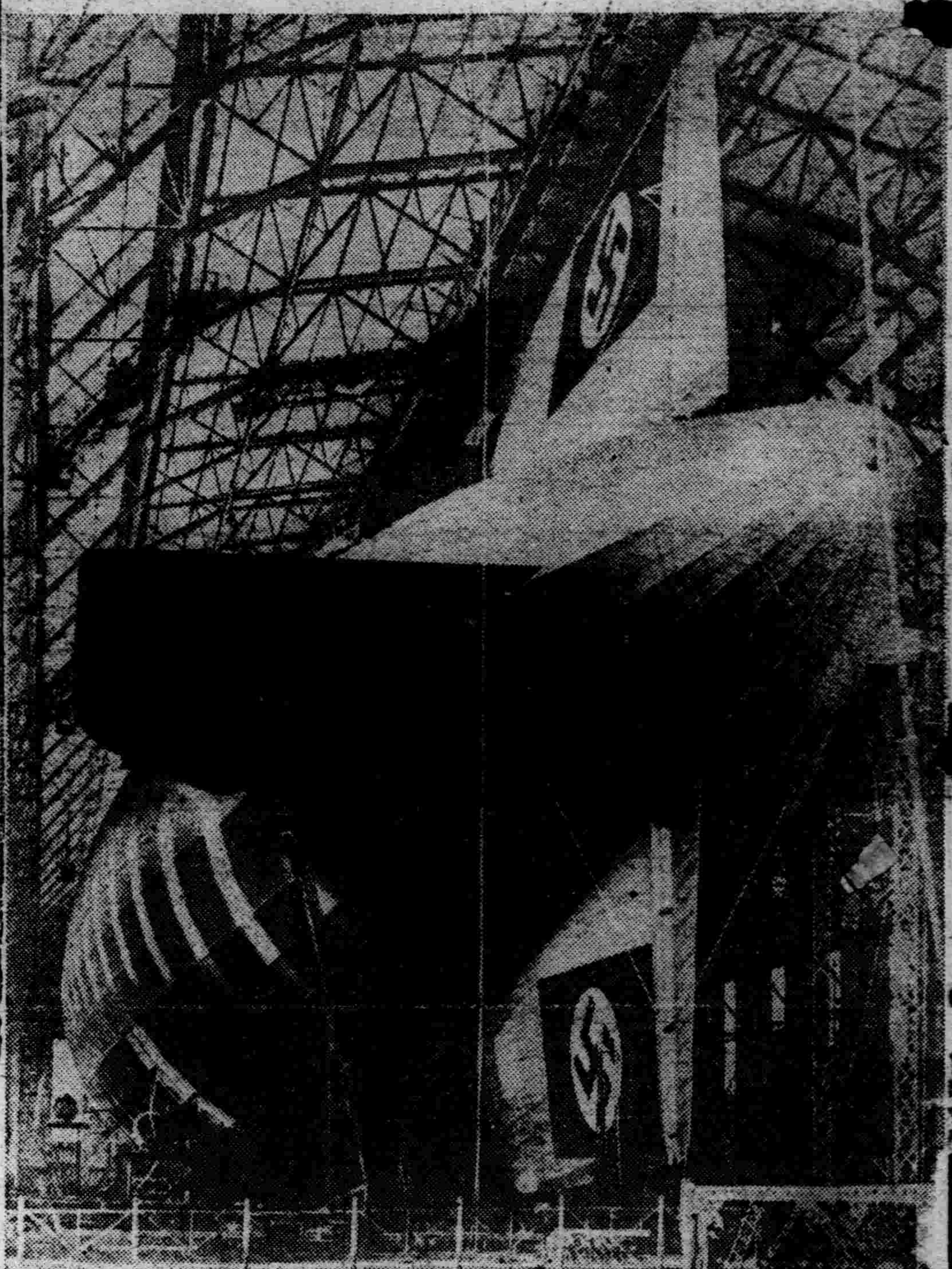

蒼空之巨鯨與登堡號

新飛行船齊伯林LZ一二九號完成矣、船長二四七米、保有四八〇〇馬力、該飛船可乘旅客五十人、可載十噸、該船設計者德猶兒博士、

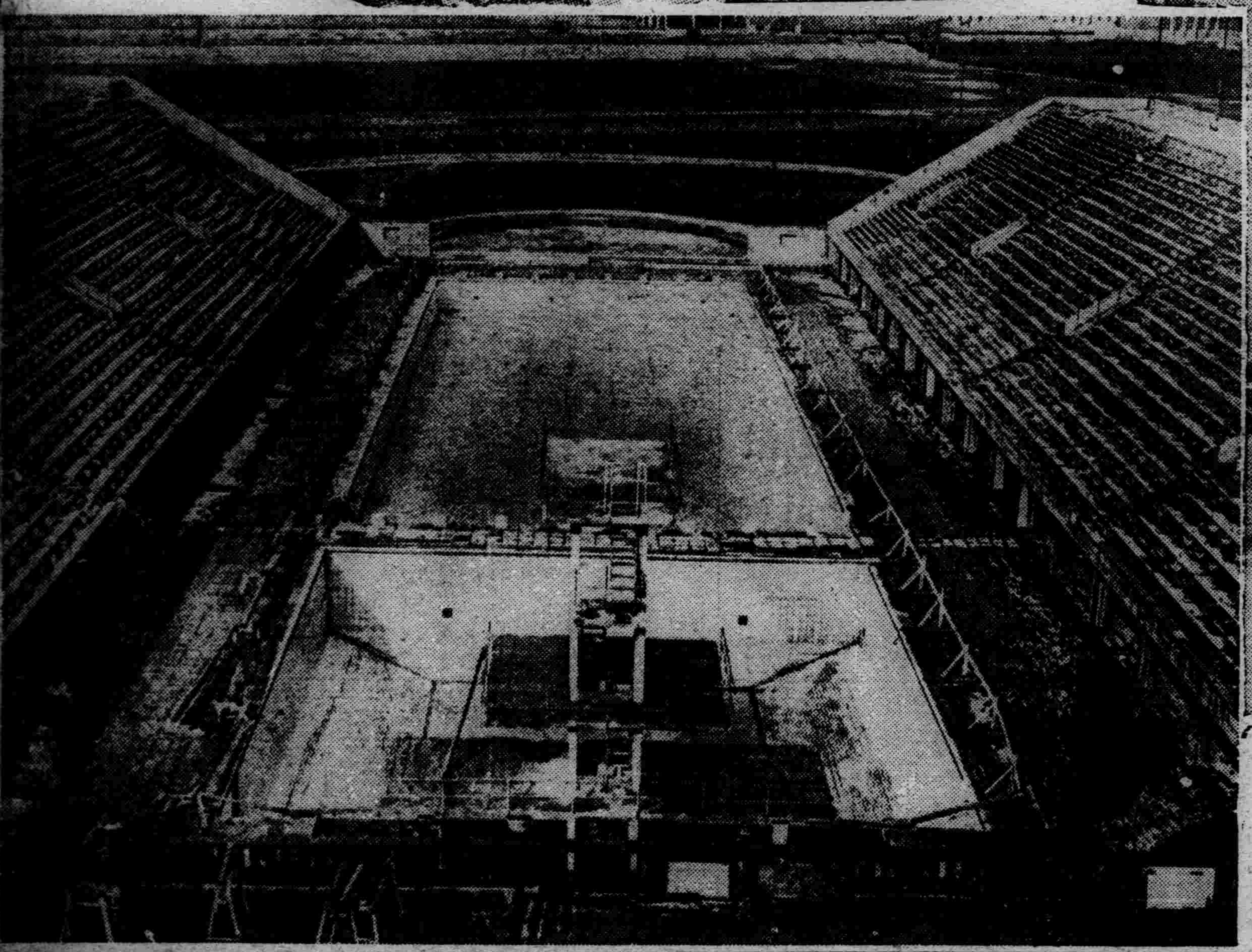

歐會在即

伯林歐林比克大會迫在眉睫、圖爲竣工在即之水上競技場、

介紹奉天著名醫院

新井醫院 內科、性病科 產科、婦人科 入院隨意 奉天琴平町四番地 電話五三七三番

牧醫院 產科 婦人科 入院應需 派出產婆 奉天紅梅町九番地 電話四五五六番

岩竹醫院 花柳病、肛門病 診療 皮膚病、一般外科X光線科 入院隨意 奉天八幡町四 電話三八七七番

大橋醫院 小兒科、午後宅診 內科、午後往診 入院隨意 奉天橋立町一七 電話二二三六番

日本婦人產科醫院 奉天稻葉町八 入院隨意 電話滿三二四五番 日二一七八番

加藤醫院 內臟外科、一般外科、X線科 醫學博士 加藤守吉 外科 【入院應需】 奉天稻葉町八番地 電話三六八七番

高尾醫院 眼科 皮膚科 梅毒科 入院隨意 奉天青葉町一番地 電話四二五七番

永松醫院 耳鼻、咽喉科 入院隨意 醫學士 永松秀雄 奉天醫科大學正門前 電話二三三三番

中島醫院 齒科 齒科 奉天住吉町六番地 電話三二八一番

倉田醫院 齒科 口腔 外科 一般 齒科 倉田環 奉天平安通廿番地 電話三六五三番

西田病院 產科 婦人科 派出產婆 入院隨意 奉天木曾町十一 電話三一〇九番

松岡醫院 內科 外科 眼科 診療 午前八時 午后八時 嗎啡癮中毒 入院治療應需 奉天十間房 金城館橫大街 電話四六三二番

末岡醫院 齒科專門 齒科 奉天平安通十四 電話四三二六番

岩切醫院 皮膚科 花柳病科 隨意住院 醫學博士 岩切友志 奉天浪速通三四番地 電話五五八五番

永井醫院 皮膚病、花柳病 肛門病、X線科 外科 一般 入院應需 奉天琴平町八 電話二九九二番

齋藤醫院 外科、性病科、內科、小兒科、 入院隨意 奉天稻葉町三番地 電話二七一七番

稻森醫院 小兒科專門 X光線科 小兒科 醫學博士 稻森誠一 奉天藤浪町七番地 電話五八四八番

龜山醫院 產科 婦人科 隨意住院 派出產婆 產科婦人科 醫學博士 龜山正雄 奉天琴平町十五番地(大廟前) 電話三七六七番

堀江醫院 齒科專門 齒科 奉天琴平町五 電話七五七四番

立川醫院 齒科 口腔 外科 齒科 奉天加茂町五番地 公會堂北隣 電話七三二五番

大連汽船出帆

●青島上海行
▲大連丸　四月七日
●天津行
▲奉天丸　四月十一日
●基隆高雄行
▲天津丸　四月九日
▲山東丸　四月十日
▲山西丸　四月十八日
●新濟伏木敦賀行
▲河南丸　四月三十日
▲　南丸　五月廿日
●開往龍口
▲龍平丸　四月七日

大連汽船株式會社
芝罘威海衛濟津雄基
船票發售處
日本國際觀光局奉天分局
大和旅館出張所
全城內分所【日電四六一一】
哈爾濱新京各地本日觀光局【日電三五〇三】

阿波共同汽船出帆

●開往芝罘威海衛仁川
▲卅六共同丸　四月八日
●開往天津
▲長山丸　四月十六日
●開往仁川
▲長山丸　四月十日
●開往芝罘
▲十八共同丸　四月六日

大連市山縣通　電話五〇〇一　六九九一
阿波共同汽船會社　大連支店

惠通行出帆

●開往芝罘威海衛仁川
▲利通號　四月五日
●開往門尾廣
▲興國號　四月十四日
●開往龍口
▲隆順號　月　日

電話一一八・三八五二
惠通行

大阪商船出帆

●開往門司神戸大阪（上午十時開）
▲夏得爾丸　四月七日
▲貝加爾丸　四月八日
▲烏拉爾丸　四月十日
●開往天津
▲日東丸　四月九日
▲朝熊丸　四月廿五日
●開往橫濱
▲日東丸　四月三十日
●開往紐約
▲關西丸　四月十八日

船票發售處
滿鐵沿線各站及各埠日本國際觀光局
車船連運票（往復票火車減二成）輪船減一成通用期限兩個月大連門司神戸間船價往復票價減二成通用期限三個月
▲專屬貨物代辦處
各地國際運輸株式會社
大阪商船株式會社　大連支店
奉天事務所　奉天浪速通二六

補血強壯

赤玉牌葡萄酒

百杯健康　千杯延年

諸位兄弟姊妹們　我以前很衰弱　因爲喝了赤玉葡萄酒　身体與面色都十分好起來　請儞們嘗試一番吧！

無上之光榮

宮內府

大滿洲國宮內府大臣　沈瑞麟

六一〇保時好

婦人科　皮膚科　內科　小兒科
川地醫學博士　長谷川醫學博士　森　醫學博士　推獎

現今內外人認爲常備藥喜用之
昨春四月
承大滿洲國
皇室採納之光榮

備常用此藥能永保自己身体之溫煖
主治　婦人病、皮膚病、神經痛、感冒、動脈硬化、血壓亢進、胃腸病、神經衰弱、牙痛、痔疾、便秘、等症
◎各地有名藥房均有代售
滿洲國總代理店　大連市　上野藥局
日本賣藥株式會社

總經理
武藤鉦合名會社藥品部
名古屋市西區茶屋町二丁目

VINNIN

最新胃病良藥

胃寧

最新處方　功效卓絕　胃開食健　長壽康寧

本品為一種和胃整腸劑，經徵詢多數名醫師之意見，商定方案，審慎配製，功效允推卓越！
主治：胃酸過多，肝胃氣痛，反胃作嘔，腸食腸氣，急慢性胃腸炎及各種新久胃病，依法投服，立見治效！

上海中法大藥房發行

奉天中街　中法大藥房　經售
電話二八五九號

今非昔比

張女士患皮病久治無效芳心焦悴難以言喻後服兜安氏補血清毒葯霍然而愈遂得康健美之榮譽蓋皮病如瘡瘍瘰癧癰瘡等皆因血污血虧所致此葯乃清解血毒補益氣血之極品服後不久病自全愈身体強壯

上海兜安氏西藥公司

各大葯房均有出售

「小女惠霖發熱達兩月之久勢頗沈重投以嬰孩自己藥片數日而熱退平安矣茲特寄上內子及小女照片一幀俾刊報以作同病之津梁云耳

韋廉士醫生紅色補丸統治血虧腦衰各症如血虛體弱消化不良神經衰弱腦系痛瘋濕痛早老不眠以及婦科各症屢試屢驗五十年於茲矣　嬰孩自己藥片味美性和效大爲小兒腸胃出牙各症之專藥各藥房皆有出售或向上海江西路四五一號韋廉士醫生藥局函購定價韋廉士紅色補丸每瓶一元五角六瓶八元嬰孩自己藥片每瓶七角六瓶三元五角郵力一概不取

周理卿夫人及女公子

北平報館編輯讚美

韋廉士醫生紅色補丸治愈其夫人之疾恙
嬰孩自己藥片治愈其令嬡之熱症

報館編輯對于世事論列殊多如編輯新聞發揮輿論指導讀者均是也現在除此之外北平粉房琉璃街八十五號現代日報社編輯周理卿君更出其生花之筆申述韋廉士醫生紅色補丸及嬰孩自己藥片治愈其夫人與女公子疾恙之經過幷准刊佈其書以作同病之津梁焉

周君書云內子嚴貞前罹血經不調之症身體羸弱頭痛眼花四肢疲瘦服韋廉士醫生紅色補丸半月強矣

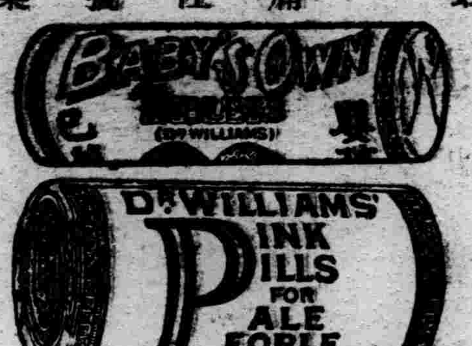

咳不離痰

咳多有痰諺雖不謬然而切勿誤會痰卽咳之原蓋咳與嗽皆因病菌侵入氣管所致也是故療咳欲求有效必須殺菌不僅化痰已也藥物之既能殺菌而同時又能化痰者厥爲韋廉士吸入止咳片因其係醫藥科學吸氣治療咳嗽傷風喉痛氣管支炎以及喉胸各疾於其所在地之藥片也

江西宜豐中金街恆豐益朱炳立君來函『余年來常患咳嗽多痰含用韋廉士吸入止咳片後痰消咳止曷勝感謝韋廉士吸入止咳片不僅善止咳嗽卽喉痛氣喘氣管支炎此片亦甚速效又演說家歌唱家以及一切說話之人用此片防治聲啞喉癢亦爲佳品　各藥房均有出售或逕上海江西路四五一號韋廉士醫生藥局函購每瓶七角五分郵力免收

謹防流行性感冒・

惟抵抗力強。而後可免春季流行之感冒與傷風。欲使抵抗力強。宜及時進服補血強身之帕勒托。蓋其補質宏富。消化至易。男女服之。四季咸宜。

各大藥房均有出售

請認明「帕勒托」字樣為記

備有詳細說明書列舉帕勒托種種用途承索即奉

南北滿及大連經理
英商祥茂有限公司

帕勒托

（九）

PALATOL

馬色補血丸

文學範圍界論 (一)

(鑑章)

「博而不精。多則寡要。」乃吾國人治學問之大病也。蓋科目以集約爲最貴。學術以專門而益精。翊然文學。寧可漫羅視之乎？世間學問。浩如淵海。生也有涯。窮究爲難。文學範圍。至爲瀚茫。說者紛然。莫衷一是。進而探索。界說自明。旣便初學。且以自勉。作文學範圍論略。

「一物不知。儒者之恥」。俗說流傳。不自今始。蓋普通所謂儒者。多指文人。文人乃學習文學之業。即一般所稱斯文中人。共於文學觀念。殆張至此。欲求精要。能乎不能？徒此習文事者。因告勞矣。清初大師顧亭林氏。其於文人。重以輕薄。共言曰。「士當以器識爲先。一命爲文人。無足觀矣。」詩云。「巧言如簧。顏之厚矣」。孔子亦曰。「巧言令色鮮矣仁」。「巧言亂德」。夫巧言不但言語。凡今人所作詩賦碑狀。足以悅人之文。皆巧言之類也」。然則文學一物。誠非如一般弛張之觀念。而顧氏之於文學。如此其鄙夷。豈以文學之事。原非專門之學。而不容吾人研究之乎？是又不然。吾人於此而欲估定文學之價值。必於文學本身認識清楚而後可。豈以文學者必須爲萬能博士而後可乎。抑必所謂風流才子。方足以治文學而終爲人 目爲無行文人 乎？斯誠一則太過。一則不及。然則。文學何事？請申論之。 (未完)

論書法源流 (一)

(甲亘)

物質壽命。以金石爲最永。誠以銘字鐘鼎。勒文字碣。其文存皆賴金石以傳。是故論及世界文化之源。美術之祖。自當以金石文字爲最博大精深也。嘗考中國開化。在歐美之前。埃及古文。其象形。與中國籀文相似。至今始直下旁行。已判若天淵矣。今日國人。研究金石之學。不獨可以發揚神洲國光。抑且足以啓發五洲大同之秘。是又安可漠視之哉。我國書法。溯自倉頡作字以來。始則蝌蚪古文。繼則籀文小篆。自秦變作隸。而篆法亡。漢魏六朝。更相遞變。而分書亦微。迨行草楷法錢起以後。於是書法又變。宋元明人。趣重帖學。清代則趨重於大卷白摺。愈趨愈下。書法益衰。誠令人不堪回首。

清代光宣以來。金石一學。幸得逐漸開明。其時好古之士。大漸趨重北碑。自康南海廣藝舟雙楫出。創「尊碑卑唐」之說。承學之士。奉爲圭臬。於是魏隋碑碣。更爲人所重視。及至金石名家。尋源溯流而「秦篆漢分」之石刻。乃益視若鴻寶矣。張黑女。崔敬邕。崔顧司馬紹各墓誌。以其書法遒美。當時視同環秘。精拓一紙。價値兼金。 (未完)

疑問？ 吹管之法候教

大主筆先生台鑒。啓者。敝人今討欲吹管之法。伏乞筆惠登於報端。幸蒙名家婆心指教。則感激無涯矣。

接管本八眼。不知如何作一二三四等字 使用。管嘴以何樣爲佳。及如何保存法。吹時是否出進變換。或其他等方法。萬望明悉指點。俾久嗜音樂而未如願者。得步明途。誠惠我無疆。

周文謹待敎於新京

紅樓夢

(老農)

▲與京粵各劇妙處

被大家辯論過的紅樓夢。許多人正在研究。尤其對於黛玉幾全以精力注意於此。蓋黛玉之身世飄零。自非大觀園諸姊妹能及也。書中寫玉之孤寄清高。唯妙唯肖。本來林黛玉是苦命者。更兼有傾國傾城之貌。那得不令痴公子心醉。後人謂寶釵工心計寶玉爲其目的。其所爲皆爲寶玉。

且言薛姨媽入瀟湘館。寶黛交好。皆爲戰勝之先聲。乃黛玉不察。致罹於死悲夫。襲白實願覽痛切適中。然以我之意。黛玉亦非不知此。亦非不工心計其所恃者。與寶玉之愛也。憶黛玉委蛻寶玉結婚之候。紫鵑曾有言。「我問他去。」向日一句玩話居然天翻地覆。今日我家姑娘故去。我看他有臉見見我不？此可見向日黛玉之所恃寶玉之情愛也。如黛玉 不與此貴 公子。一往情深。我知黛玉亦不至如此

在戲劇中關於紅樓者僅有黛玉劇。即後人所編之補情痴。亦以黛玉此種異數。亦自非寶釵所能享受也。粵劇中對紅樓之黛寫尤玉描甚。據我所知。計有「閨怨」「春愁」「葬花」「曲警」「思親」「病憶」「問病」「挾稿」「玉碎九折皆爲黛玉 之畢生事蹟。開此劇出自羊城某名士。爲粵伶李秀英所編者其詞藻因無平劇之曲折。然以愚意度之共寫景實況。則平劇亦未能及之。

以記憶所得。其挾稿一則中有不少警句。玆特錄之於後。「心如刀割神魂不守。 好一比在桃花水浪里浮。緩步低頭來到瀟湘館門口。懷人抱恨欲見無由。即對着菱花悲宿友。」又此紅樓夢所以在劇界中。又占了重要地位。至於粵劇黛玉葬花詞。余在故都。一樣下塲我這里。賦招魂。淚和花葬。夜漫漫。春寂寂。地老天荒。以此詞而視觀華予情之葬花。對之實有愧我前考管謂粵調藻不如平劇。以此論之。殊不盡然也。

平劇中關於黛玉之劇。除葬花外。有挾稿。但以身份個性之不適合。故演之者絕少。憶向者海上某劇團。擬編排大觀園劇。分本排練。每本即紅樓中之一斷片。終以角兒之物色爲難。致而作罷。實則此等閨閫小事。殊未必能聳動一般愛好機關佈景之傖夫俗子。

匡廬詩話

(昨非)

余於時人詩。雅愛楊雲史先生。爲能浸饋風人之旨。昨披檢得其題美美照片四首。亟錄之。詩云。「可堪對酒更聞歌。銷得愁予奈爾何。一自楚天江成獄後。至今江上雨雲多。」「羽衣翩破管絃哀。猶鼓東行鐵騎來。從此江山聽歌舞。爲誰梳洗傍琴台。」「漢皇重色失驚鴻。羞澀黃金買畫工。一例劉才難得士。年年沈醉過新豐。年年落魄又今年。典盡春衣買醉眠。天末生涯羌強意。將軍厚我玉人憐」

楊石蕪先生爲江南名孝廉。詩以雄渾超拔勝。憶其和一蓑秋柳四首。大處落墨。寄託遙深。允推一時佳構。詩云。「一派煙光接水光。疏條尙逐曉風狂。三湘愁鬢人無定。萬縷柔情自信芳。靑眼何心流情盼。黛眉有恨鎖傭妝。靈和別後芳塵杳。冷月梢頭見屋梁。」「涼秋惜別意何堪。折盡垂條亦太憨。濯濯千絲籠塞上。蒼蒼一帶到池南。不堪行遶曲江曲。空憶風情三月三。爭說兌陽時節好。淸霜老木有誰諳。」「無端三起又三眠。慣折纖肢觸路邊。客舍遺懷餘獨唱。涼天買醉不論錢。凝妝未醒封侯夢。染汁剛逢射策年。日日雨絲風片裏。征帆送盡果誰憐。」「靑春歲月去悠悠。搖落風情一望收。煬帝盤遊汴水夜。泉明高臥故園秋。疏條不礙長征馬。殘葉常蔵獨繫舟。終古暮鴉棲宿處。不堪人事逐東流」。漁洋殆不能專美。

春草碧色

(滇南鶴)

記曾秋後色枯黃。忽爾逢春碧滿坊。江氏送君傷物候。謝公得句夢池塘。如膏小雨如酥潤。撲面和風撲鼻香。更惹畫家忙不已。揮毫點綴大文章。

春水綠波

鴨頭滾滾碧 波生。正是離人悵遠行。河洛經春冰已解。江城如畫雨初晴。送君南浦誰增感。迎客東風我動情。千尺桃潭萍水碧。愁儂懶共鷓鴣聲。

清明感懷

(冬筠)

春逢三月。北陌南阡。紛紛掃墓。覩此杜鵑泣血。胡蝶飛灰有不斷腸思親悲咦欲絕也耶？余幼年失恃。已二十於玆反哺無期。報恩無日。寸草春暉。微心未遂。擬備素羞之奠。買一葉輕舟。往故土舊墓。聊慰

▲清明佳節倍傷神。纍纍荒墳已廿春。遍地紙灰飛似蝶。何人際此不思親。(一)

無花無酒過清明。添起離人一段情。舉目荒城衰草在。江南想像遍飛紅。(二)

江干寂寞獨徘徊。不盡波濤滾滾來。水向東流無日返。人歸西去幾時回？(三)

生人怕看死人塋。死者倘聽生者鳴。死者如生生似死。我來憑弔有何情。(四)

登六和塔

(南溪)

高坐 人間不計年。巍然一塔鎭江天。休從保俶評肥瘦。若比雷峯孰醜妍。吳越鐵壓驚睡夢。幽燕客路望生煙。我登最上層來看。潮滿錢塘好放船。

客歲游西湖。正當鶯黃柳綠之三月。隨處拾得詩意甚多也。惟北上以後。人事倥傯。有所作。亦僅片鱗半爪而已。今値春寒乍退。舊夢復牽。遂追摹前景以寫之。固猶恍惚置身白雲深處也。考六和塔在錢塘江邊。距西湖不遠。相傳宋開寶三年。智覺禪師建以鎭江者。凡九級。高五十餘丈。燬後屢興。七級而止。至今因之。余會登其絕頂。縱目遠眺云。

愛情

—歌德作— (猶兮譯)

心啊。我的心啊。那給與的是什麼？爲什麼那樣緊緊地把你壓迫？是個什麼樣的新奇的生命！我再不能把你識認。

你的勤奮。你的寧靜都已失去。啊。你怎會到了這種境地？是不是那青青年的花。那可愛的幻影。忠誠或慈善的一瞥。有無邊的力量把你拘繫。我急欲離開了伊。鼓起勇氣伊逃避。啊。在刹那間。我又回到伊的路上。

強迫着把我拘繫。當依照她的方式。在她的魔國裏生活。啊。這是多麼大的變遷。愛情啊。愛情啊！放了我罷！

滕王閣前 看江上桃花 (上)

(林默)

也是這樣的一個寒冷的春天。而且不斷地下着雨。好容易後來晴了。但春天卻隨着晴天的增加反比例地減少。開話中大家可惜失去一個的游春的機會。在南昌。每年的春三月。大家都紛紛地去三村看桃花的而這時桃花該已謝了。我以一個異地人見解。爭執着桃花不會落得這樣早。雖然甘蔗的生產說服了我承認南昌的氣候比較早。但我仍勉強分辯這年的春寒或將造成不同的結果。其實大家原也希望這樣一個藉口的。但他們還是用着別一個理由。陪我同去。我久已想到贛江上去泛一次舟。大家都以爲這是不經見的荒唐舉動。不贊成。現在借看桃花去坐一段船。卻是一合適的藉口。於是我們把看桃花改成游江出發。爲了可以有更長的水程。我們舍卻通常去桃花的碼頭而出滕王閣。滕王閣是一點痕跡也不存在了。左近已成了上下貨物的要地。假定一班惋惜古跡沈湮的讀古文觀止的風雅之士。竟會把滕王閣重建起來。不知道是會驚覺「落霞與孤鶩齊飛。秋水共長天一色」的風景總不可再見呢？抑或是能關起樓門。仍做他們的『遙吟俯暢。逸興遄飛』的迷夢。我們試一想在王勃當時。早就不能不作。「蘭亭已矣。梓澤邱墟」的慨歎。他就不覺得閻伯嶼的 盛會。有什麼可以珍惜。後人又何必替他珍惜。再看百花洲是煥然一新了。但迄無方法改良東湖的一泓臭水。究竟又有什麼意思。(未完)

投稿簡約

一、須字句清楚標點分明
二、勿兩面寫勿用鉛筆寫
三、照片及漫畫均所歡迎
四、譯作請併將原稿寄下

燈謎

(趙種雲)

廣陵話(禮記句一)聲必揚。
閨鄰(左傳句一)近女室。
公令作廣(易經句一)文明以止。
巫山一段雲(書經句一)封有十二山。
孫瀚(詩經句一)先祖是聽。
箭在弦上(字)無。

研究 迷信神說來源 (五)

(悠然)

(四)

一部聊齋。全是談狐說鬼。卻因爲他說的么麼小物。沒有正神。所以不起什麼影響。但是我封神榜西游記卻造出多少神祇來讓後世永久供奉。

固然。封神榜西游記上面的正神。有些是別有依據而來。但是在一般的思想上。這兩部書。可以說集正神之大成。別人不說。只講「財神」。誰不知道財神爺是趙玄壇趙公明呢？騎着一隻黑虎。手拿節節鋼鞭。「新正初五」家家供奉。個個想錢。這固然是發財情急。拿趙公明做個對象。而趙公明哩。不過一時文人筆墨游戲。信手拈來。渲染番而已。

關雲長還了得嗎？三國演義說得他眞是義貫雲霄。於是偏天下那處沒有關廟？甚而至於關公顯聖的地方。也有人指得出。

生公說法。玩石點頭。遊過虎丘的人。或者還記得那點頭玩石。石頭眞能點頭嗎？雲光說法。天上雨花。於是南京有一座雨花台。這些話在當時是不會有的。只是文人形容這些和尙說法說得如何如何之好。身甚至玩石點頭。天上雨花。後人一聽。認爲這是奇跡。硬找出地方來去證明那祀載不錯。

這一類弄假認眞的迷信神說。有 時未嘗不知其假。只不過因爲趣味上關係。大家心照不宣。我敢說。相信財神的。決不如相信地藏王的來得虔誠。點頭石。雨花台那更不在話下了。 (未完)

掬珠漫筆 (八)

(儒丐)

淸季歲入不抵今之十之一。所辦新政。斐然可觀。即以學欵而論。如指定扣自鹽稅者。雖大力莫敢移動。所有官公學校。學子但出一身。身外一切。皆爲官備。姑無論敎員之月俸。書籍品物之支出。必期 優異豐富。即學生之 饜膳衣履。下逮紙筆墨硯。日所常需。亦莫不出自官中。每月考榜示。其前五名必有獎金。大學人各十數金。中小亦五六兩。其餘則獎以書籍筆墨。考之古今東西。其優待學子。如清季之豐裕優渥者。實無其例。迨入民國。歲入與時俱增。而私囊日擴。公費反日蹙。得錢但供私門。學校幾至斷炊。遂不能不高其學費。一切取給於學生。馴至私校滿城。大營商業。富家子弟。可以任意揮霍。以學校爲旅舍。而貧家子弟。雖省奇資異稟。至不能入小學。其有勉強升學者。恆至典當舉債。累及戚友。若乃富室豪族。或小康之家。其子弟不識物力。徒藉財勢。遊瞻上國。假就學之名。恣游蕩之樂。學業未成。而家產蕩然者。蓋指不勝屈。故由淸代之致。貧富兩沐其恩。由後之爲。貧富兼受其害。顧猶不之或思。以教行劫。可謂賊夫人之子。

夫敎學義舉也。學校義門也。苟當其局。必負義務。雖不能如淸時之完全免費。校方亦當任其半焉。至爲貧人計。則又不可無特典。使淸貧者。得不向隅。誠以校方所負者重。而後有權執行檢束。振作風紀。而學生以利害攸關。亦不得不束身自愛。期無過犯。

談花 (五)

(鵠齡)

▲水仙—多年生草。高尺許。葉細長。有並行脈。叢生于葉叢之間。花爲繖形。色白。別有黃色杯狀之副冠。地下莖。爲塊狀。有毒。然可治癰腫。以其不可離水。故得水仙名。『按天隱子云。在人謂之人仙。在天曰天仙。在地曰地仙。在水曰水仙。能通變之曰神仙。按越絕書。謂子胥爲水仙。拾遺記。謂屈原爲水仙二人。死于水者也。若水仙花。則生于水者。名以水仙。亦國語云。水人居水。古今注云。水花生水中之微意也。按李時珍云。此物宜卑濕處不可缺水。故名水仙。木草釋名。萱萋謝。未許招魂而楸木悽涼。能無淚落？奈關山遙阻。縮地無方。只有登樓遠望。向鄉土而遙拜。婆娑淚眼。愁觸云。金盞銀臺。花之狀也。陸機云。水仙花葉似蒜。其花香甚清。九月初。栽于肥壤。則花茂盛。瘦地。則無花 五月初。收根。以重尿浸一宿。曬乾。懸火煖處。若不移宿根更旺。李時珍云。水仙花生下濕處。其根似蒜及薤。而長。外有赤皮裏之。冬月生葉。似薤及蒜。春初抽莖如蒜頭。莖頭開花數朵。大如簪頭。狀如酒盃。五尖上承黃心。宛然盞樣。其花瑩然。其香淸幽。一種千葉者。花皺。下輕黃而上淡白。不作盃狀。人重之。指爲眞水仙。蓋不然。乃一物二種爾。(未完)

心頭。一抹斜陽徒使征人遷弔。你所愛的都已失去。去罷。爲 什麼你要困 惱自身。在這樣一個勇不斷的。魔網的下面。那可愛的放蕩的少女。

論澄泥硯 (下)

(克勉)

(三)。石末亦名澄泥。山東濰縣青州有名 石末澄泥者以石非石。偶有金錢紋。爲唐代作品。而青州所出者尤爲擅勝。高鳳翰喜此石末硯。謂在各 泥硯中最爲發墨。濰縣十鐘山房陳介祺藏有高氏所 作之石末澄硯。現被日人所得。故當時甚爲名貴。然蔡君謨譜青州石末。則謂受墨而費筆。柳公權論石末。則是石末澄泥。並不足重視。唐時所 以重視之緣故。殆因當時端歙尙未多見。故以其發 墨而風行一時。後則又以其粗礪而陶汰之。然脊其質則實爲澄泥之一種。故附記之 (完)

母親的忌日

(李心悌)

今天是母親的忌日。也就是我生命史上最不幸的一日。現在母親是長眠地下了。也不再撫慰他的三兒管着叫肉了。當所有人說。『不久的將來。即爲現在。現在即爲將來的過去』。現在想來。何嘗有半點虛言。想九年前的我。會知道有今天的我嗎。但是不停流的光陰。齒輪般的時刻。一步一步的演進着。竟把我現在的以前。造 成了過去。以前的將來。造成了現在。並且把我以前可親可近有慈有愛的母親。造成我歷史上的創痕。以及我可哀可泣可悲可痛的現在了。

今天是母親的忌日。也就是母親棄我。我與母 親永別之日。我聽了陽關斷腸的句子。我尙流涕母親與我永別。我又那能不泣血錐心。想到母親的遺容。不能不使我追懷昔日的幸福安樂。渦到母親的紀日。不能不使我悲感現在的痛苦無依。不知是母親弛幸福給我帶去。還是我無份享受母親的蔭庇。只知道 母親把我 拋棄以後。我的不幸隨着開始。

母親不僅是痛愛我的。的確是我的家庭裡的福星。不然。爲什麼母親去了以後。我的家遭這樣 的慘敗。這樣 的不幸呢。以前我爲了痛念母親。追想母親。我曾跑到了母親的墓前。希求母親醒了他的長夢重新回來。但是可恨重重的黃土壓着母親。可惡漫漫的荒草遮着母親。並且好像告許我說。「你的母親現在不顧你了」母親好像眞的不顧我了。當時我喊破了喉嚨。哭破了眼睛。母親依然的無聲 無息。還不哀憐的安安的睡着。唉。母親能夠忍心不顧他的三兒。那能一時忘懷母親。今天是 母親的忌日。我爲着追念母親。痛念母親。所以作此哀鳴。四月三日淚筆於安東

無線電

四月七日(星期二)奉天放送局

午前

六點 (新)建國體操
七點 (奉)中等日語講習
七點二十分 (連)淸晨音樂
九點二十分 (新)日語菜譜
十一點五十九分(奉)滿語正午時報

午后

○點三十分 (奉)日語唱片
一點 (奉)滿語淸唱洛神(唱桃紅)
一點二十分 (新)滿語新聞
一點三十分 (新)滿語成人講座現代靑年服務須知楊世禎
五點卅分 (奉)滿語新聞
唱片
六點 (東)日語新聞
六點二十五分 (新)政府公報
八點二十九分 (東)日語新聞
(奉)唱片
九點 (奉)舊劇女起解 新亞集團戲劇部郭聖岩外八名
(奉)節目予告

徵集漫畫

『漫畫』形簡意深。最能警世。本報爲增進讀者興味計。即擬添闢此欄。逐日披露。歡迎投稿。惟作畫務以白紙濃墨爲限。如此始便於製版排印也。倘惠佳作。一經選用。當奉薄酬。投稿時。封皮尤望註明『漫畫』二字爲盼。

編輯部啓

九星日鑑

四月七日 舊三月十六日 火曜 己未 赤口 平 尾宿

▲一白之人、是日辦事、不能達及目的之一半、諸商宜於進取、丙丁壬吉、▲二黑之人、宜勿陷於自暴自棄、忍耐幹去則吉、辛戌癸吉、▲三碧之人、若誇耀智能、則招不及全力之悲、▲四綠之人、自覺才力之不足、奉賢者之命令則吉、丙丁戌吉、▲五黃之人、事辦雖不進展如意、愈焦灼愈招蹉跌、丁辛丑吉、▲六白之人、此日活動力膨脹、努力不倦、則可也、辛壬癸吉、▲七赤之人以薄利賣百質、而謀收益之多、辛戌壬吉、▲八白之人、今日宜勿進取、不然易生不覺、忌遷居、戌亥癸吉、▲九紫之人、是日運氣最佳、必成爲一群之長、丁壬丑吉、

敬送長壽妙術
內容有明朝軍師劉伯溫寶長壽銘帝王后妃自像修妝圖出浴圖獵圖行樂圖宮闈秘史司馬光墨蹟長壽秘訣諸病療養法與案附郵二分寄北平西單廣寧伯街四號奚宅謹啓

防豫病・瘟犬病犬狂犬
病犬皮膚病・斷尾術・斷耳
矢野愛犬病院
奉天萩町一七
電話七〇四六番
國際運動場西隣
獸醫士 喜勇野矢

瀋陽電影院
每日開演時間 二時・五時・八時・三場
聯華公司出品 全部配音聲片
浮生若夢 爲歡幾何 無愁君子 今世無多 紳商特煩 請來兩個 看此一片 不算白活
此片祇今一天日演
劉繼群 韓蘭根 梅琳 主演
無愁君子

南市場 東安電影院
(時間) 二時 五時 八時
(票價) 樓上兩角 樓下一角
捲土重來 百看不厭 最新拷貝 繼續公映
明星影片公司全體大動員驚人傑作！
今日開演 第四集 火燒紅蓮寺 看!!!
陸蘊領率兵劉黑山千軍萬馬猛烈戰鬥熱鬧緊湊
陳童子劍兩派首領神奇鬥法五光十色駭目驚心
胡蝶 鄭小秋 夏佩珍 龔稼農 王獻齋 王吉亭 朱飛 蕭英 黃君甫 (聯合主演)
下期接演第五集

大西關大街 大光電影院
今天日夜開演三場 全部對白歌唱鉅片
藝人 劉繼 領銜主演 王美玉 王雪艷 王劍心 湯傑 王次龍 協力合演
梨花夫人
婦女怎樣求出路？新夫妻怎能永久相親？
梨花夫人將給你明白的答復
新舊派人物一樣滿意 鐵石心腸亦被感動 刺激緊張 空前罕見！
王成影片公司非常榮譽貢獻

若素

去病益壽　整腸補血

適應症

慢性衰弱症　肺炎・肺痨・腸結核・肋膜炎・鴉片嗎啡中毒・骨疽・貧血・脚氣・神經衰弱・糖尿病・腎臟炎

胃腸諸症　胃腸加答兒・胃酸過多症・胃弱・下痢・胃擴張・胃潰瘍・食慾不振・便祕

虛弱乳幼兒　消化不良・綠便・粘便・虛弱人工榮養兒・腸加答兒

姙產婦衰弱　惡阻・產前產後之發弱・乳汁分泌不足

疲勞老衰　中年期衰弱・早老・運動・勞動精力補給

醫療経濟

慢性衰弱胃腸壁之强化

齋來治療革命之細菌學說

人類的大腸裏面、隱存着無數的細菌、每當着黴菌的發動、必至釀成種種的障碍和疾病。這種事實、由近代細菌學泰斗梅朱尼可夫博士提示指導以來、遂成了腸病治療法、突然放大光明的時期。他的學說便是抑制腸內有害細菌的繁殖和活動、同時暢達榮養的吸收及排泄作用、這是他惟一的目的、而投與一種有益細菌乳酸菌劑的所謂微生物療法出現風靡一世。所可惜者、乳酸菌因生存力較爲薄弱、利用範圍亦屬有限、所以近來的治療界、另覓生存力較爲强烈而利用範圍較爲寬廣的『黑菲菌』成劑、以代替乳酸菌的用場。

依賦與細胞活力作用的綜合療法

『若素』自享受代表黑菲菌劑的本質而問世以來、即得到中外治療界莫大的讚許、未經數年以至今日、竟成爲世界著名的藥品、大有雄視全球之概。查本劑之最大特色、不僅在於抑制腸內的害菌、且在於利用所含之貴重榮養素、和活性酵素、荷爾蒙、維他命等合作所生的『賦與細胞原形質活力作用』(Protoplasma-Aktiuierung)而謀全身組織細胞的復活强化、造成食慾的振興、消化吸收的調整、新陳代謝的發旺。原來胃腸是人體榮養機關的幹部、如該部發生障碍、極易波及全身的諸機能。所以胃腸病的種類、極爲複雜、例如最普通的胃腸加答兒、以及胃酸過多症、胃酸減少症、胃弱症、胃擴張、胃潰瘍、腸內醱酵、下痢、便秘等症、大概錯綜發現、像這樣情形、大概不是向來化學藥品的對症療法所能奏效的罷——。

胃腸機能之全面的强化

胃腸疾病的症狀、雖云複雜多岐、然如尋其由來、究竟當歸咎於胃腸粘膜組織細胞原形質之衰弱或變異一點。他如腸內菌的作用、不外由腸粘膜的衰弱而生的一種現象。「若素」則有對於所有症狀之共通因素即腸粘膜之障碍、施以根本的調理、即作用於衰弱中的粘膜細胞、使之復活强化、而挽救諸機能的障碍、恢復正常的功効、故能以一劑而有退消諸多症狀的功用。然則「若素」乃對於諸種慢性胃腸病、賦與一元的治療的關鍵者也。

本劑之特長、如由作用方面而論之、有綜合的且原因的作用、如由効果方面言之、有繼續的、全面的効力、且雖接連使用、亦無化學藥劑之副作用、確保其藥力的功効。」

結核菌之溶菌素

結核治療法之種種方式

結核治療法中、從來有種種藥物療法以次如大氣療法、如理學光線療法、如外科的療法等的出現、雖各示其特長、然未有奏効非歷能下最後判斷者。試就一般認有特効之滋貝爾克林、沃度、愛克司光照射等療法、嚴密之考察、則其試驗管內之實驗、雖有合理的効驗、然在實際的治療上、不能有如願的成績、此乃常例。蓋結核病竈、多在深部、且結核菌本身、亦衣蠟膜(理波伊特)、縱爲何等藥物或光線、無由浸透殺菌之途徑、縱有可透之强烈藥物、且有同時毀損健全細胞之虞、故不能適用。

溶菌素與維他命B複合體

新生物成劑「若素」、因含有名爲里怕寧之一種溶蠟(理波伊特)酵素、能達溶解結核菌蠟衣工作。又含奴克連及其他成分、依此之綜合作用、能使白血球尤以多核白血球、加速增進其喰菌作用。「若素」極有多面的効果、如就增進患體榮養方面看來、極爲優秀之榮養源泉、即含有維他命A、B、D、E、諸種阿米諾酸、萊精、克利可根、燐、鐵、鈣等凡吾人身體應有之榮養素、網羅無遺也。

尤其是維他命B之複合體(即最近由學界證明、是爲提高抵抗結核菌能力上不可少的重要成分)含有量遠駕他種榮養劑而上。此項成分與活性酵素、荷爾蒙等諸要素、相協力而生効、結果增進體力與抵抗力、而促進結核(癆病)的治癒、神効無比、絕非他藥所能匹美。

病衰細胞之甦生强化

「若素」祇由榮養劑地位以觀、已如上述、爲多種貴重成分之集成品、而與從來的單一成分的榮養劑相比、可云革時代的貴重存在物。惟更可特筆大書之特色、其在於本劑之溯源生効的藥効也。即上項諸成分相互結合而成一個有機的生活體、由此發生綜合的細胞原形質賦活作用、而使病患細胞加速復活、同時加旺全身諸機能、而提高抵抗力、以壓倒病菌的勢力。

本劑一藥而兼備諸種藥物療法、衛生榮養療法、自然療法等的特長、且每日所需藥價、寥寥無幾。那麽說是最合醫療經濟理想的靈藥也、也不算是張大其詞罷。」

今在各地藥房　「若素」贈彩大特賣

看此福彩將歸誰手!

⊙今在各地藥房對於惠購「若素」中號瓶(三百片裝或粉末三十日量裝)每一瓶添送抽籤券一張、每大號一瓶添送三張則於惠購時請予指定附有抽籤券俾免遺漏。

頭等彩　三十圓正(商品券)　計贈九名
二等彩　十圓正(商品券)　計贈四十五名
三等彩　五圓正(商品券)　計贈一百五十名
四等彩　若素便箋　二冊　計贈九千九百名
五等彩　惠購「若素」時每一瓶附贈特製「若素鉛筆」二枝、一無落空。

藥價低廉

粉末三十日量 片劑三百片裝　日金一元六角

三百片裝者、可爲大人之約廿五日量、十歲前後之約四十日量、五歲前後之約五十日量、三歲前後之約六十日量。

日本東京市芝公園
股份公司　若素總發售處
榮養與育兒之會
振替口座東京一七〇〇番

(各地著名藥房皆有出售)

熱省垣定期舉行
泉承綫開通式

【承德】日前開始假營業之(平泉承德間)泉承綫開通式、擬定七月中在承德舉行、惟以爾時、入於雨季、恐有未便、故特移前於六月十五日舉行、除泉承綫外、金嶺寺平泉間鐵路及葉柏壽赤峰間鐵路等熱河全鐵路開通式、亦決定於此日在承德盛大舉行云、

冰雪融河水成患

【柳河】伊通河近以天氣和暖、山地積雪融解、水勢連日暴漲、凶濤數尺、已抵本邑西門、山柳間之自動車大車以及往來行人、咸感交通方面之困難云、

冀東政府設警團訓練所

【錦州】警察爲人民表率、自衛團員、爲人民之保障、故而吾人之生命財產等、端賴警團之保護也、故以警團人員之良否、實關係社會至爲重要、頃者、冀東政府當局、以警團與人民、確有切齒關係、遞爲使警察、團員等、素質向上、特於通州市內、設立警團幹部訓練所、招入警團人員、以相當額、造以警察天職上素學、警團人民間情感、及適切之智職等、期深造傳習後、服務於社會、與人民而謀幸福、該所決定設於、通州南街、學員定額、爲二百名云、

警局驅遊民

【營口】縣警務局須奉警務廳訓令查各縣村鎮地方、遊民衆多、時有擾亂鄉村、關係地方至爲重要、爲鄉村治安計、仰即轉令各警察署飭派長警嚴查戶口、遇有無職遊民、取嚴格手段、驅逐出境、勿令任意逗留、以重地方治安等情、該警務局遵即通令各區警察署嚴行驅逐、以符功令、而重治安云、

市公署廳舍設計改修

【吉林】市公署成立後因現在房舍不敷應用、請准省公署將市署東鄰、省署宿舍及總發廳公館前後房院、由稅務監督署國有財產管理之下、撥歸市公署應用、市當局定於五月間接收、重行改修、刻在設計中將來工成、市署與省署比鄰、江邊又增一偉觀也、

模範農村組成式

【錦州】據訊、承德縣公署爲開發農產、村政向上、特於縣下、三溝村、改組爲模範農村、於月之二日、開催成立大會、當日午前十時三十分、縣公署、金澤、神保、正副參事官、以下幹部、省公署、申教育局長、關係各科長、平山協和會事務長等、分乘自動車、親蒞該村公所所在地、由全體村民有志者、盛大歡迎之下、於十二時、大會開幕、儀式誌左、

一、振鈴開會、
二、皇帝陛下御影遙拜、
三、國歌合唱、
四、詔書奉讀、
五、正副參事官訓詞、
六、來賓祝詞、
七、指導員任命狀授與式、
八、大會終了、

出席申教育局長以下、同乘自動車、村內巡視、北杖子祝宴開催、歡飲暢談、農村雜興迄午後五時三十分、分乘自動車歸縣云、

建新堤用地開始測量

【安東】關於安東省城防水江堤建築事宜、近來國道局、安東營業所、正積極準備之中現該營業所、定於本日起始新堤建築用地測量、其地點自大沙河口起、直達永順橋以北止經測量後、即在一帶埋設木標以便將來按照興工、至附近商民房屋、將來是否拆除、尚無一定、目下已由警察廳、轉飭附近商民知照云、

阿部技師報告
歐洲煤業化事業

【大連】長者爲視察英德等國之煤液化事業而派遣赴歐之滿鐵阿部技師、日前由歐返連、向松岡大村正副總裁以下各重役詳細報告歐洲煤液化事業、更於今日上午、在開重役會席上、與根橋計劃部長世良驗査役等、對於煤液化方式、有所陳明、滿鐵基於阿部技師之報告、決定滿鐵最后方針、諒四月中旬松岡總裁上京之際、即將據此與政府折衝焉、

闊匪再逞
組便衣隊潛入各地

【安東】安鳳地區梟匪元兇闊生堂、因客秋來官軍之討伐僅以身逸、流轉各地、最近又復企圖糾合群小匪幫、以暗殺日滿軍警使用之密探爲目標、組織五六人一班約四十人之便衣隊、潛入各地、邇來已被官方判明、蓋上月底鳳城縣警務局密探王子民(十九歲)、在該縣第六區內、爲匪拉致、投于結氷之河中凍死、故暗殺偵探之全貌、遂全暴露、目下安東鳳城兩縣警務局、於湯山城及其他各地、嚴重警戒中、

平會分銷處

【清原】本縣當局、爲救貧民計、於去冬組織清原縣平糶委員會、以補食糧之不足、現爲人民購買便利起見、經會派

成四個分銷處、第一爲謙聚海、第二永慶德、第三裕鼎新、第四協成厚、均爲本街巨商、安爲保管以便銷售云

各地方瑣聞

▲兩巡捕榮轉

【金州】管內蛋廠屯、派出所巡捕、盛觀君任職多年、堪稱老練、對於警務、勤愼異常今呈當局、四月一日、正式發表之命、轉勤於金州警署、直轄勤務、聞該氏、於本月三日來金就職、又金州管內山咀屯派出所巡捕、楊家聲氏、爲人忠誠、對於勤務事宜、精明夙敏、頗爲努力、而今率到當局四月一日命令、轉勤於金州南門外、派出所、而該氏、亦於本月三日、蒞金就職矣、惟兩氏之遺缺、繼任之人、當局尚未發表云、

▲瑞雪兆豐年

【新民】本縣境內地質、分沙土黑土二種、沙土約在十分之六七、非雨量適宜、始能耕種、由去冬至今春、雨雪甚少地質乾燥、恐於耕種、有所妨碍、忽於二日、陰雲密佈、細雨紛紛、逾時大雪飄飄、降一晝夜、隨降隨化、遂將乾燥之地、而變潤澤之土、覩此雨雪將有豐年之兆、現居清明、種麥之期、俗語麥子蓋上被、撲着饅首睡、亦此之謂歟云、

▲馬車驚肇禍

【安東】本埠附屬地二道橋郵便局門首、於三日上午十一時許、適有空馬車、由日本站方、驚逸奔來、一般行路者、均向兩傍躲避、有趙氏老者、現年五十餘歲因腿部不便、躲避不及、當被車撞倒、車由身上駛過、受有重傷、仰臥地上、不能起立、而部已被撞成傷、血出淋漓、甚爲慘酷、迄至取引所附近、驚車被行人接住、車夫赶到、將受傷人、送往頭道橋醫院調治、而肇禍車夫、則被警所帶去云、

▲馬家崗演戲

【龍王廟】邑之東南方、三十里許、依藍蘇村馬家崗地方、近因怪火會出不窮、燒了民房多處、並有奇聞繼出、居民之飯鍋中、往往現出獸糞亂泥、該地方村長及各牌長等、見此情急、事關民重、特於怪火續起時均持香跪地、許下愿戲一台、自此火再不見矣、該等因已許此愿、即應了愿、於月之一日起演戲了愿矣云、

▲母猪產一象

【磐石】據城西紅土屯人談該處李某家中畜猪多口、日前一母猪產一凋身無毛黑色大鼻之物、似猪非猪、落生數分鐘即死、但人多往觀之、有識者云、鼻大上孔象也、當經埋訖諺云、牛產麒麟、猪生象、瑞氣發現之兆也、以此可以推測滿洲國前途之進展無窮、定能與列强併駕齊驅云、

錦縣公署計劃
補修省垣交通道
通知各甲長負責勵行

【錦州】錦縣公署、現鑑於省垣交通道路、經冬迄春、車馬通行、傾軋不堪、兼春暖氷融土質鬆解、高低坎坷、有碍交通、是以計劃、積極補修完成、以利交通、而重路政、於日前飭知城街公所、朱所長、招集城關各甲長、開交通會議、表決責成各甲長、負責勵行、而對於省垣北關之、興隆大街及西向街、尤爲注重、飭令以沙土墊平、完成交通要道、現該甲長等、正在計劃進行着手中云、

錦省垣
在街吐痰及擤鼻涕
警察廳特嚴飭痛改

【錦州】錦州警察、近鑑春風、至諸疫菌蠢動之際、爲確保人民健康、併繼持省垣衛生化、對於一般人民、在街隨處便溺、吐痰、擤鼻涕等、實與衛生有碍、刻爲嚴飭痛改起見、特撒佈標語、週傳於市、俾人人盡曉而稍改悟、茲將標語全文誌後、「隨地便溺、吐痰、擤鼻涕等不但失落品行、人格、而且容易傳染疾病、一般人民、亟應痛改」等云云、警察廳、關心衛生、可謂無微不至矣、

發放慰問袋

【望奎】縣公署警務局楊局長、上穀田茂兩指導官、等爲鼓勵士兵起見、特備大宗仁丹糖、落花生、等慰問袋、若干份、特發放各署、及教育班、以資慰勞云、

冀東趙各庄駭人事件
自衛團所門前
隊長幼兒被綁

【錦州】據訊、冀東管內、趙各庄鎮、商會自衛隊長、徐樹城(五五)素性忠厚、任差有年、頗得商會之信賴、晚年生有一子、乳名虎頭、年甫四齡、徐某因老年得子、愛如掌上明珠、歸寓後、稚子不離左右、於月之二日、午後一時、徐某抱其幼兒、在門外玩要、忽然團丁劉某、疾趨前來、報稱商會招集會議、徐某將稚子、遺在院中、並未注意、往商會而去、詎料虎頭兒、因一時無人看護、遂至團所門外玩戲、適值崗丁未在、突如被匪人架去、俟徐某發覺後、匪已潛逃無踪、至是日夜、始接匪信、勒贖五千元、往某處去贖、否則立即撕票、威嚇等語、嚏白晝之間、竟發現胆大匪人、架走隊長幼兒、鈕欵勒贖、衞中誠屬離奇又爲法不畏法之甚者云、

舊北鐵理事會議
改修大規模旅館
內部設置非常完備

【哈爾濱】滿自北鐵接收以來、對於諸般建設努力進展、關於前理事會舊址、改修裝飾如大連、奉天、新京大和旅館形式之鐵路旅館、醞釀數月、近已具体化矣、聞以卅萬元經費定於四月下旬解氷後動工、九月末完竣、面積一千七百坪內部六十室、完全西式、內設喫茶室、撞球場、談話室、娛樂室飯館、澡塘、由建築專門家業已計劃完備、將來建築完成、對於國際都市之哈爾濱有相當之供獻、一般多所期待云

祝賀市制施行
招待日滿官民

【齊齊哈爾】齊齊哈爾市公署、爲祝賀此次之市制實施、自四月十日午前十時、於市公署、招待在齊日滿官民有力者、定盛大舉行市制施行祝賀式典、更同夜於市內同興園、當設祝宴云、

怪盜案判決
被告全体不服

【大連】關於地方法院怪盜案中之被告五名、在月之二日、雖皆判決、但自檢舉以來、始終否認故買之犯意、因故堀春三郎所判之懲役二年罰金六百圓、先自不服、三日午前又備控訴手續、繼則藤田與市郎、及宮田惠二二氏、四日亦準備起訴、至首魁五十嵜氏、尚無正式手續、梯儀軸氏態度不明、似亦有控訴之意、是以該案全部犯人、似皆全體不服云、

監察院派員來哈
視察各機關情形
傅事務官接見記者表發談片

【哈爾濱】中央監察院、於前月三十日派來中村武岡兩監察官來哈監察行政等情形、會逸見前報昨三日記者特往訪民政廳監察官臨時辦公室、謁見隨來之傅事務官、詢以此次監察各處行政之感想、氏略謂、此次來哈、爲普通行政監察、惟因日程所限、故各處之視察、僅半日間、此次視察、大致爲關於康德二年度各處進行事項及現下推進事項、將來計劃事項等數種、及一切縣案事項、濱江省各機關因承上啓下之傳達職務所係、故一切均甚愼意、至前次去賓縣視察所得、以賓縣過去時、爲一匪區、故一切縣政、進展上較一般略爲遜色、然以本次視察之結果、以去年之政績、不啻已進展於康坦之途、衛將來治安能完全恢復、一切預定計劃可期實現時、即將來之繁榮至堪期待云、氏於談畢後、謂此次視察除……員來哈、該班擬於九日返回新京云、

槍決一盜犯

【梨樹】縣公署二日槍決盜犯一名、聞該匪係警察署便衣警鄭佐評在縣城西拿獲當、搜出小槍一支(十音子)、該便衣警懷勇異常由警務局獎許該警士外、將該匪趙某押赴法場槍決示衆云、

村長轉飭鄉民
車馬勿染市街
四鄉中宣傳清掃觀念

【大連】各警察署近以市街淨化運動以來、賴各機關之援助、且滿人間已普及清掃之觀念、是故奮自第一次淨化運動後、頗收意外之成績、今日各低級滿人聚集之部落內向之污穢盡除、今後不時宣傳、每月一次淨化運動、則市街內固可永保清潔矣、雖然西崗管內、接近西部鄉村、而東部寺兒溝以東、亦比連貧民窩、往來屎土車、以及鄉村間之載貨車、無日不過往市街內、是以屎土不免遺落街中、而載貨馬車、亦難免散落木片芥草於市內、爲永保潔淨計、則市外鄉民、亦應有同等之清掃觀念、故西崗署正研究四鄉中之宣傳方法、先令管下各警官派出所、不時召集各村甲長、飭使轉曉於市民每當車馬運搬貨物於市內時、務須愼重顧慮、以免沾染已清掃之街路同時各派出所警官、對於鄉車亦嚴行取締云、

黑河省垣
刦財殺人案
一匪持利斧連傷二人
搶去百餘元迄竄無踪

【黑河】地處邊陲、多異鄉亡命之人、是以數年前、同室中慘遭屠戮者、日有所聞、土人謂之殺倉子者是也、自新國成立、王道政教施及邊荒、衆以軍警戒備森嚴、治安確立、昔之所謂殺倉子之事、早已形消影滅、不料上月三十一日、本埠七道街、路北、東興隆雜貨商店中、突然發生慘案、店員兄弟二人、受重傷、搶去國幣百餘元、於王道樂土中忽有此事、誠駭人聽聞者矣、緣蘇氏兄弟二人、兄名廷權、弟名廷閣、共在七道街、開設東興隆糧米雜貨營業以兄弟誠樸、年來稍有積蓄、致爲匪人所覬覦、三月卅一日、午前二時、兄弟皆在睡鄉、一匪潛入、手持利斧、入室先將廷權頭部砍傷、當已昏迷、廷閣聞聲驚起見兄臥血泊中、一匪持斧站立面前、逼索錢財、廷閣開櫃取錢之際、亦被匪連砍三斧、痛極暈倒、匪將櫃內所存國幣百餘元、席捲而去、廷閣傷勢較輕、喊人報告、警察趕到、匪早逃竄無踪、記者翌日早八時聞訊往視、見兄第二人、身臥血泊之中、兄頭部被砍三斧、腦漿微微溢出、已不省人事、氣息奄奄、弟傷較輕、尚能言語動轉、詢及匪人狀態云、矮短身材、著短衣、口音因痛極已不能記憶、少選榮久醫院程榮久院長赶到、施以急救治療廷權似見轉機、乃將兄弟二人共抬往榮久醫院治療、據云廷閣傷輕、尚易爲治、廷權傷勢則極度危險、現警察廳、已派人四出踏緝、諒該匪終難逃出法網云、

國協醫院殺人案
領警署偵察屬實

【哈爾濱】道外孔士醫院先後針斃三幼童案、官方正在嚴密偵察中、突以道裡國協醫院庸醫殺人聞、誠無獨有偶相映成趣、茲探錄其經過情形爰誌之於下、道裡水道街國協醫院、爲芝廣一所開設、醫師劉自寬皆不學無術之徒、既未受醫學之教育、復缺乏醫科之經驗、專以墮胎爲能事、故一般青年少女每於珠胎暗結時、多就該院爲之治療、似此有傷人道之不法行爲當局早已注意及之、不意於日前有某婦女突患腹痛症、赴該院診治、醫師竟以嗎啡針注射、該婦人因受毒當即斃命、事被害關係人、將該院控諸日領署、警署准呈、立將該院長芝廣一及滿人醫師劉自寬一併逮捕、經嚴重審訊之結果、供出墮胎之事實、故將該院長及劉某轉送於警廳羈押、將來如何判處、一般頗爲注目云、

三人組匪團
搶工人宿舍

【哈爾濱】道外南和街、門牌五一號、裕昌源火磨工廠、苦力宿舍、於三日午前十一時許、突然闖入滿匪三名、一匪手持尖刀、二匪各持擼槍、進屋後、以槍向工人威嚇、結果將工人一一用麻繩綁縛、繼則搜翻、搶去赤金手鐲一只、國幣百二十元、搶畢呼嘯一聲潛逃、事主遂時報告分所、警察赶到現場、但匪徒早已逃竄據報之各署、立即全員出動、佈警網、大肆搜查、終未所獲云、

少婦被人慘殺
舌尖與下部被割

【撫順】千金寨後新市街住戶張紀賢、年三十餘歲、在大山坑採炭所作工、妻黃氏年十九歲、夫婦平素之感情頗稱融洽、於三日午前七時許、該張某工作歸家進屋時、見妻黃氏不知被何人勒斃、並將舌尖與陰戶割去、睹此被殺之慘狀、實不忍看、當報告該管警察由該分所、轉報地檢廳勘驗、該廳法警蒞場檢驗、見被害者血跡模糊、慘不忍睹、犯人在逃、刻警務當局、正在偵查中、不日定有線索云、

體育欄

歐會委員長拉伯
發表視察日本之結果
對招致問題發出警告

東京電、國際歐林比克委員長拜威拉都爾伯、自三月九日東渡抵日以來、爲蒐集歐林比克大會決定在東京開辦與否之重要資料、亘各方面繼續深刻的視察懇談、以視察大阪、京都等爲最後、終了預定之一切、五日夜回京、六日午前離上野站、赴日光觀光春色、預定九日乘秩父丸輪船、由橫濱解纜、經美國就歸國之途、該伯爵除作成報告書、於七月在伯林開幕之下次歐會開辦地決定委員會外、爲一掃歐會委員長名稱、對此次視察所給予之誤解及臆測、五日經同盟通信社向全日本新聞紙以文書發表視察結果、該發表文書內容、不但表示對東京之充分滿足、且對招致歐會問題、發表相當辛辣的警告、要旨如左、

一、競技設施、可謂完全、如芝浦競技場、雖在歐洲、決無多數、設施固爲堂皇、

一、由日本每次歐會、派遣之優秀選手觀之、對歐會精神充分可以想見、又組織方面、人員方面、均極充分、且會談結果、予判明日本關於開辦歐林比克大會、有所不足之點、充分諒解、

一、予抵橫濱時、小學生兒童、各持「歐林比克旗歡迎」、以爲表示日本國民對歐林比克並運動體育保有深厚的理解、予於此充分滿足、

一、日本與歐洲諸國、距離甚遠、因此遠征須要多時、係主要缺點、然如澳洲及新西蘭等國、遠洲歐洲、亦與遠征日本之距離相同、由此觀之、此等觀察、亦非更正不可、其他缺點、想容易解消、

一、招致東京歐會委員會之職務、使予視察一事、以爲解消、此後排除一切的裏面工作堂皇比較赫爾辛喜之優劣、靜待委員會之決定、

第一次越野跑賽
伊東、于兩氏冠軍

新京電訊、滿洲國田經競技協會、新京體育聯盟共同主辦之第一次越野競走、五日午後二時、由南新京驛出發、是日春陽和煦、且爲第一次競走、多數觀衆擁擠於決勝點之西公園、頗極一時盛況、入賞者如左、(距離約爲三千米)

△日人之部、(一)伊東、(市公署)十六分二秒、(二)金、(三)姜、(四)石原、(五)李、

△滿人之部、(一)于、(文教部)十五分十三秒、(二)王、(三)、郭(四)薛、(五)戚、

頒發體育週間彙編錄

奉天省公署、頃奉文教部令爲令發事、案查各省區市縣舉行之康德元年度體育週間經過情形、前據各省區市縣分別填報到部、當經彙製成冊、名曰康德元年度體育週間彙編錄、茲已印就、除分行外、合檢五六冊、隨令附發、仰該省長即便轉給各縣公署、及各教育機關、藉資參考、並應設法使民衆一體周知等情、該署當于昨檢同該體育週間彙編錄、轉飭各縣、及各教育機關云、

美專體育消息
美專籃球大勝校友
美專足球擊敗中銀

奉天美術專科學校籃球隊、與美專校友籃球隊、於本月四日午後三時、由關景嵐先生司裁友誼比賽、銀笛一鳴、雙方戰將、開始猛攻、美專隊衆黑哈大渾之精英、怎肯示弱、校友隊爲滿奉冠軍、決不讓人、已而校友隊前鋒閻家棣舉球投籃、應聲落網、紀錄逐開、繼而校友隊劉耀明遠射中的、又稱平局、終以校友隊全爲各中學教員、因少練習、以致失敗、結果、三十二比十八、美專隊勝

同日午後四時、美專足球隊、承滿中央銀行足球隊之約、會師於公衆体育場、因春風蕩漾、天氣清和、參觀者不下千餘人、由美專体育主任楊蘭雲司裁判、銀笛一鳴、大戰開始、中銀隊員、歸係銀行老板、但强半爲各中學畢業之足球健將、技術極佳、美專隊員、聯絡攻守、異常驚奇、上半局零比零成平局下半局美專隊前軍李金仁以機會不可再失、連射二球、結果、二比零、美專大勝中銀矣、

滿日交驩
乒乓球大會

【新京電】爲歡迎全日本學生聯乒乓球盟遠征軍一行起見由滿洲國體聯及滿洲國乒乓球協會主辦之下、五日午前十時起、假新京商業學校禮堂、舉行乒乓球交驩大會成績如左、

▲學生軍對論滿洲國軍第一次賽

學聯軍		滿洲國
安井	三―〇	周
田村	三―〇	千田
青木	三―二	楊
今	三―〇	
河村	三―〇	富田
額	一―三	海野
島田	三―一	成田
青二木	一―三	土村

▲第二次賽

安井	三―一	海野
田村	一―三	土村

早大再勝
38—9
全滿拉式足球隊

早大隊對全滿選拔隊之第二次拉克比球比賽、五日午後二時起、在奉天實業球場、由全滿隊先蹴開始、結局三十八比九、早大隊再勝、

鹽飽、相良兩選手
創造世界新紀錄
於廿公里短縮馬拉蔴賽

【東京六日電】日本田徑競技聯盟主辦之歐林比克男女候補選手記錄會、五日午後、假芝公園競技場舉行、於二十公里馬拉蔴賽、鹽飽、相良兩選手、打破一八九四年英國克雜士蘭選手所創作之世界記錄一小時五十一分五十四秒、四十一年以後、始更新世界紀錄、提高馬拉蔴日本之地位、

▲廿公里短縮馬拉蔴賽

第一位、鹽飽玉男、(四國青年)、成績一小時五十分三十二秒、(世界新紀錄)

第二位、相良健一、(麻布體育俱樂部)、成績一小時五十一分廿七秒、(世界新紀錄)、

且自第一名至第五名之成績其差不過二分鐘、頗呈接戰、對伯林大會、極有希望云、

平泉縣教育會 議決事項

【平泉】教育支會於三月廿九日上午十時許開理事會議、出席者正會長李名遠、副會長方傑、張景明、理事金寶善、楊翰方、張鴻舉、蓋雲沛、韓榮貴、閻子璘、張世儒、荊毓華、王殿相等共十二人、由會長報告開會宗旨後、關于議決事項如左、

教學研究會、決定四月一日成立後、即於星期日、召集本城各教員、分組研究、擇其某科所專長者、即爲某組之領袖、任以教學法、批評主任之責、專研某科教授方法、復規定於某星期日、預先通知某校教員教授何項科目、於是日觀其教法如何、當時指示之、每月舉行二次、

城內各學校舉行彙考、規定某級加入幾人、齊集某校、舉行彙考、擬定每期一次、擇成績優良者、酌予獎品、

教育會址遷移、議決定期遷移城西兩級小學內、並通知各機關、各法團、咸使知曉、

教育會出印期刊、議決每期發刊一本、

經費預算、歲入會費一一〇元、歲出辦公費五〇元、總會會費二二元賞與三〇元津貼三〇元不足者、另有籌補、

通知各鄉學校定期開懇親會、函達舉行、

會員會費事項、議決會員有未交會費者、通函催討、直至十二時、討論終了散會云、

教育廳 人事更動

【吉林】省公署教育廳理事官禮教科科長聶樹清辭職、又同科事務官梁蔭曾卸職、理事官禮教科長遺缺、調委學務科事務官王甲第升充、禮教科梁事務官遺缺、調委視學官洪福麟轉任、學務科視學官遺缺、以同科屬官南廣福升充、此外尙有視學官一缺、不在銓衡中、

四月起行商遵守 官廳警告各事項 如有違者重懲不貸

【大連】陽春日暖、百花芬芳、久埋室內諸淑紳、多出室踏青賞景、是以市內十室九空、而跳梁君子、亦隨之又將乘機而蠢動、市內各警署、爲保商民高枕無憂計、曾已警告各家庭、同時各飭屬警、日夜警戒、現查市內共有山東出身之行商人、達一萬三千餘人、彼等嘗在營業上、熟悉家庭中之門戶、共中不良者、日間行商、夜間作賊者、實有其人、故以彼等爲主眼、西崗署値此賞花之際對於管內行商人定期檢查許可證、即日起二十日間、全部檢查後、今後無營業許可者、禁其營業、並以左列各項、令彼同業者注意、

一、從業中務須携帶許可証並所定之胸章、

一、許可証表面、如有異動時、即令履行手續、

一、自四月一日以後之交易總以金票爲本位、

一、所使用之度量器、務須正確、

一、營業時中、須換着清潔衣服、

一、行商時所用之容器、及各種器具、常保清潔、

一、交易時、須得一般顧主之應答同意後方準開屏、

一、不得室中之應答、不得徘徊於家庭之周圍、或窺探內部、

一、關於市街清掃上、不準拋棄汚物等於路上、

一、道路交通取締上、不得放置担挑或托架等於妨交通之所、凡類同露天營業者、皆不許可、

一、不準以類似賭博之行爲販賣貨品

一、行商人如有不正之行爲時、則取消營業許可、並以罰金、拘留、科料等嚴刑加之、經處分置今後不再與許可、

一、行商者、如行善良之義舉時、亦予以適當之表彰、

以上各項、凡以肩挑或行動營業者、須時時注意於中、如有違反時、決嚴懲不貸、當局近將以上各旨、告知行商組合轉知一般者云、

佟二堡警察署 舉行開署典禮

【遼陽】邑佟二堡警察署、自徐署長蒞任、即若手籌備一切、現已就緒、於四月一日、舉行開署典禮、王縣長參事官毛局長、及各指導官等、均行到場參加、典禮頗爲隆重、王縣長並有極懇切之演詞訓示、頗極一時之盛云、

第二回 新京吉林間 驛傳馬拉蓀大會

春風蕩漾、宇宙生動、正人類發揮活潑天機之時、敝社等客歲春季、爲提倡滿日兩國國民之体育、並養成兩國國民之健全精神、會於新京吉林間主催空前之馬拉蓀大會、回憶彼時日滿兩國多數健兒壯烈參加、奔馳於百二十基羅之京吉國道上、發揚我國民堅靭忍耐之体魄、促進兩國間鍛煉軀体之精神、圓滿擧行、成績可嘉、此誠各省体育健將、遺留之深刻印像也、今者一年容易、又是春風、想一般健兒、定在摩拳擦掌、預備再一角逐也、敝社等際此大好時機、擬擧行「第二回新京吉林間驛傳馬拉蓀大會」、仍望各界大雅鼎力贊助、俾得達成所期目的、並望各省市体育界盡量參加、實紉榮幸、茲將大會簡章列左、

期日・六月二十一日（第三日曜日）

參加・滿人・各省市對抗（一組十名）
日本人・各都市對抗（一組十名）

出發・吉林驛前廣場

決勝・新京西公園正門前

主催 新京日日新聞社 盛京時報社

後援 滿洲國陸上競技協會 新京體育聯盟 滿洲馬拉蓀聯盟

報名期間・由現在起至康德三年六月一日止

報名場所・新京永樂町新京日日新聞社樓上 新京吉林間驛傳馬拉蓀大會事務所

縣署體恤民艱 佈告補領車牌

【海城】縣公署財務局、前會通飭縣境各村、出示佈告、爲放釘車牌、刻已逾期完竣、現爲體恤民艱起見、深恐各村農民、有新拴車輛者、或舊有漏領者、故飭各村、出示佈告尙准人民、自動赴各收捐分所迅速補領、倘嗣後查出、若有未領者、即依章懲處云、

擴大造林運動 現已擬定辦法

【鐵嶺】縣內務局、對於本年植樹節、擴大造林運動之擧行、其詳情、已誌本報、茲因本植樹節期迫、關於斯日所擧行擴大造林宣傳運動、經實業股擬定如左、

一、凡各村立學校年歲在十二歲以上者、均須參加、二、參加之學生每人最低須植二株、三、所用樹種、及楊柳粗細皆可、概不限制、四、植樹地點官山道旁、公有庭園廟宇皆可、五、學生自家需用苗木時、由官家無償發給、小學校所用者、倘因吊遠、由縣公署發給植樹節宣傳標語、六、縣立各校及各機關、所需用之苗木、均由縣立苗圃籌備、七、各村及各村校、所需用之苗木、由省發給外、並由縣之苗前撥發云、

產業調查班 一行蒞黑

【黑河】實業部臨時產業調查局、爲調查康德三年度、農村實態、特派實業調查第十班赴黑山、璦琿兩縣、調查、實業狀況、該班班長、三田村六郎氏、偕同工藤、長友兩技士及日滿班員十三名、於三月二十七日、下午五時、隨北黑列車蒞黑、下榻常盤旅館、因二十九日爲星期休假、三十日午前十時、至璦琿縣公署、與崔縣長、岸谷參事官接洽、探詢全縣農村經濟實況、十二時退出、聞日內即開始躬往各鄉調查云、

肅政工作大會議

【本溪】關於肅政工作、前會一度會議、討論一切手續、籌備進行茲已就緒、定於本月四日、上午十時、在縣署公廳擧行幹部會議、業經召集各區警察署長及各村長等、參與會議以便實行、屆時治安維持會全體委員均各出席、省署總務科長、警務廳長、財政、經理司法、特務各科長、清鄉股長等各要人、均各蒞臨、主持會議、並指導講演、俾便依議進行、而肅地方云、

教育視察團 定期出發

【錦縣】赴日教育視察團、今次得外務省對華文化事業之援助、豫定四月十八日出發、以二十七日間之期限、視察日本教育界、

義務劇第三日 捐欵者踴躍

【大連】爲籌備基金、連日來續演義務劇之萬國道德會、關東州總分會、各界士女、莫不欣然援助、至四月二日夜、爲義務劇之最終一日、而慨解義囊輸捐者、仍大有人在、茲以第三日晚、當場捐助之芳名列之如左、

李子安先生、捐金票二十圓
向錫九先生、捐金票二十圓
王銘三先生、捐金票十五圓
劉品三先生、捐金票十五圓
中央組合事務所捐金票二十圓
計第三日晚、共捐金九十圓

四匪夤夜强搶 損失財物甚多

【營口】縣公署所屬、第四區管境、東高坎村、住民李克風、家道殷實、蓄有資產、素爲匪賊、垂涎已久、突於日前夜內十一時許、潛入胡匪四名、分持才槍棍棒、闖門進屋、該李某正睡熟之際、被匪綑綁、醒來並不准喊嚷、是時匪等大施搜翻、倒櫃搜歛、計搶去國幣四十餘元、銀手鐲兩付、皮襖數件、及單裌衣服、三十餘件、匪等搶畢、即携贓物、向村北逃去、當經李某、報請本管警署、限踪追緝云、

夾信子鎭修圍墻

【西安】西安縣第八區夾信子鎭、在縣境東北方、與東豐縣之蛤螞塘相鄰、係匪賊竄擾之孔道、該鎭商民各戶爲求安全起見、於去歲秋冬即合計共同出資、修築鎭街週維大墻、設有匪患時易守而得攻、使鎭街人民商戶有恃無恐、不往他處遷移、少受損失即爲利益、如官家許可商民甘願出資、並求該區署長張麟閣、向縣公署請求、縣當局因重該鎭治安、及鎭慰商民求安計、聞已有准如修築該鎭街圍墻之意云、

漢解 日本口語文法講義【一五九】

裕振民編述 柳龍光校正

活用變化與法 ＼ 連續之限定 ＼ 本形活用	ウ	ヨウ
（動詞第一變化助動詞）	四段 降ら 助動（降り）ませ	上一 起き 下一 枯れ カ變 來 サ變 成功し 助動（受け）させ
第一變化	○	○
第二變化	○	○
第三變化 終止法 前提法（こ・こも）	う	よう
第四變化 連體法 前提法（から・がけれども）	う	よう
第五變化	○	○
第六變化	○	○
活用型	特殊型	

凡其他助動詞連接推量助動詞時、指定・過去・敬語（ます）・否定（なから）等助動詞應用第一變化接「う」。使役・被役・可能 敬語等助動詞之（れる、られる、せる、させる）應用第一變化接「よう」。又動詞連接推量助動詞時、四段者接う、四段以外者接よう。例如：

今頃北國では多分雪が降らう。【最近北國多半下雪了吧】

徵收村費漏報地畝 縣署收歸公有

【鐵嶺】全縣各區村之村公費、在以前均由各區村、實行向村民催繳開支、不但對於人民、並無減輕負担、反使各村長舞弊、縣當局有鑒及此、擬定適當辦法、務使村民担負減輕、故由縣署統收統支、然各村公費、徵收辦法、由財務局駐區徵收處擔任、經縣規定後已於上月十三日、召開行政會議時、由阮局長向各村長述明、惟以村公費、係按各村地畝徵收、關於各村地數、務須査明以便繳納村費、前已由內務局通令各區村、務在令到之日、一個月內査淸、補塡台帳、現已屆村費繳納之期、急應通知村民、凡有漏報地畝、務須一律繳納、村費、並補台帳、以重產權、歸原業主、否則由縣按照前令、收歸縣有、昨由內務局、令各村公所、一體轉知村民遵照勿忽云、

富翁避匪搬家 被罰國幣百元

【新民】現有法庫縣屬柳街管界住戶王伯訓者、家道殷實、頗有資產、因避匪患、全家遷移來新、滿載大車數輛、於日前由家起程、適値梯匪擾境、行抵八區溫台分所、被警士趙某瞎見、將車攔住、聲稱老梯在側、爾等竟敢運物搬家定係通匪、應罰國幣百元、否則將車扣留等語、該車夫孟某被威嚇之下、報知主人、當備國幣七十元、由孟某親交分所始得釋放、而來縣街、但不知此欵歸於何處云、

七村共建安吉校

【西安】西安縣第六區、爲安壽、大河、禮仁、甲河、雲頂、禮化、固圍等七村、七村均有初小學校、故在安吉鎭街有高初兩級學校一所、便於該區學生升學、校長趙玉和在該校將及四載、辦理校務頗有成績、警察署長劉振聲、學董王宏安、協助學務均爲熱心、惟舊校舍距鎭街約一滿里、每至地方不靜時、殊生困難、經劉署長趙校長、王學董以及各村長士紳等、多次會議各村均願出欵、在鎭街內圍墻裡、安吉警察署隔壁、建築新校舍約爲房屋二十一間、於去歲將建築校舍、籌欵方法、預算數目、選定監工人員、一切概要呈請縣公署鑒核、聞縣當局業經照准、經該區建築校舍各人員、鳩工庄村預備一切、當此天氣漸暖、泥水融和之時、第六區安吉鎭、安吉兩級學校校舍、業已開始建築云、

遼中縣邑 春瘟流行

【遼中】本邑入春以來、天久不雨不雪、旱風狂呼、以致春瘟流行童年兒女、每患天花瘟疹等症動則危險萬分診治稍有差緩即有死亡之患、即成年人恆因天時失常、染患春瘟等症亦甚危險、望有地方責任警察官吏、嚴飭境內中西醫士、從速改良救治、以免蔓延爲害云

學田課稅 璦琿縣調查

【黑河】璦琿縣公署、前奉省署轉到財政部令、自康德二年起、對管內之學田熟地、應按照有收益之租佃土地、同樣課稅、縣公署奉令後、詳查管內學田、共計三千餘晌、因政變時、頻年災害、農民乏力耕種、已悉就荒蕪、及今此項學田、是否有人耕種、與耕種之數目、以數年未從清理、故一時殊難明瞭、現該縣已派員入手調查、俟調查完竣、即行列冊具報、照章徵租、聞縣署業將辦理情形呈覆省署備案矣、

縣署增設 長途電話

【佳木斯】樺川縣公署、所屬警署與要隘、二年以來、均次第架設長途電話、便利非常、茲查由本城至孟家崗之長途電話、有鉛綫一支、每有重要消息之傳達、沿途各接話處、悉能聽之無遺、且緊急消息、一綫又不敷應用、故擬定增掛一綫、已於卅日起、派工携料、進行架設云、

農業講習所 擧行入學式

【遼陽】邑馬神廟農業講習所、此次招考之新生、已經榜示揭曉、定於四月二日擧行新生入學典禮、是日午前十時、在該所依照既定之會序擧行、其一般新生齊集聽各關係長官之訓示畢、即日入學受課云

註冊 商標

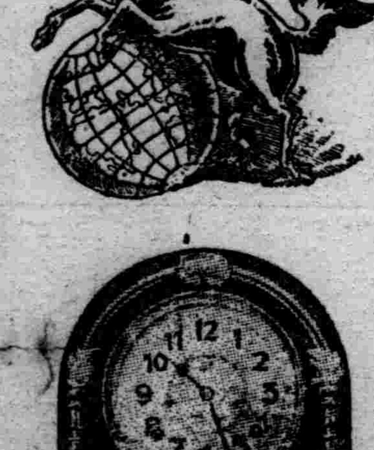

僞品提仿急告

本廠精製各稱老馬牌坐鐘種類頗多品質優良堅固耐久物美價廉到處歡迎無不極口稱贊實非別廠出品所能及也近有無恥之徒以劣貨冒充本牌魚目混珠請賜顧諸君注意是要敝廠商標「一馬飛越地球」爲記庶不致悞凡無敝廠之商標者皆爲僞品也

全滿總批發處 大連市山縣通 三宏洋行時計部 電話長二三三四六番 二一〇七二番

奉天警務廳化驗 瀋陽警察廳註冊

家庭常備聖藥 老君丹

本城外埠各縣鎭均有代售處

主治 男女內外兩科。流行時疫吐瀉赤痢。胃病。肺病。吐血。頭眩。婦女。經血病。小兒。急慢驚風。食積。

大瓶大洋五元 小瓶大洋三元 大袋大洋五角 小袋大洋三角 本局備有詳細說明書函索即寄

奉天商埠地一經路來鮮里 老君丹藥局總批處

空前大減價

由陽歷四月三日起至十日止

各種洋服 各種衣料
各種傢俱 各種香料
一律九扣 歡迎參觀

奉天日站浪速通三二一
英商秋林洋行謹啓
日長電話四四六五番

嗎啡中毒戒除新藥
嗎類斷癮
植村製藥總廠

Veramon Schering

凡拉蒙

立止一切疼痛

疼痛發作時，無論老少，均宜購服凡拉蒙。各大藥房均有出售

蒙古之開發

產業文化機構及 文化的新開發 (10)

鄭家屯開魯林西自動車線

爲近代蒙古之開發的端緒現發達者、有航空路、自動車之新運行、主要興安西省一帶之開發、利用自動車、是係與鐵道爲並行的開發事業、鐵路總局、現經營之興安西省內自動車行程、北票林西間通遼開魯間等、係現下之運行路、對西省交通路、與熱河方面之狀況有別、現下一般通路、由鄭家屯經通遼至開魯、

鄭家屯開魯間

現下鄭家屯開魯間之交通、

一、鄭家屯通遼間（依鐵道）三五三粁

二、通遼開魯間自動車路（九四粁）

通遼發午前八時、開魯着十二時十分、開魯發午後一時、通遼着五時十分、

按鄭家屯通遼之鐵道者、滿鐵對蒙古開發鐵道中、爲最初之鐵道、民國六年、（一九一七年）、十一月三十日、四鄭鐵道完成、爾來蒙古南部地帶開發上之効果不少、更延長敷設四洮綫、民國十一年一月完成該工事、該地沿綫一帶之蒙古族下、係於如左記關係下、

一、科爾沁左翼後旗（南省）、

二、通遼縣（全南省）、

三、開魯縣（興安西省）、

而此等各地人口狀態如左、

▲科爾沁左翼旗　面積　七、三七六平方粁

	戶數	人口
蒙古人	六、一七〇	三七、〇〇〇
滿華人	二、一〇〇	一三、六〇〇
朝鮮人	二四八	一、二五三
日本人	一六	一四九
計	八、五三四	五二、〇〇二

▲全中旗　面積　一七、四七二平方粁

	戶數	人口
蒙古人	一九、〇〇〇	一一三、〇〇〇
滿華人	六、一七〇	三七、〇〇〇
朝鮮人	一七〇	二八五
日本人	二	二
計	二五、三四二	一五〇、二八七

▲開魯縣　面積　一、四三〇平方粁

	戶數	人口
蒙古人	一四〇	一
滿華人	二、六六〇	一〇、九六〇
朝鮮人	七〇	四六〇
計	二、八七〇	一一、四二一

向林西伸達

又由開魯、西行之交通、更至林西、現下開魯、林東林西間、有不定期私營自動車、近完成開魯林西間之交通、與國營自動車運行、亦行爲近接、故西省之交通網完備、亦在不遠、而則豫定新交通之沿路如左、

▲阿魯科爾沁旗　面積　一四一〇〇平方粁

	戶數	人口
蒙古人	四二九〇	一八八七九
滿華人	二五五九	一〇〇五八
日本人	六八四七	二八九三五

▲巴林左翼旗（林東）　面積　七五三〇平方粁

	戶數	人口
蒙古人	二五〇〇	一五〇〇〇
滿華人	一六七〇	一〇〇〇〇
計	四一七〇	二五〇〇〇

▲巴林右翼旗（大板上）　面積　四五四〇平方粁

	戶數	人口
蒙古人	三三三〇	二〇〇〇〇
滿華人	八三〇	五〇〇〇

創業以來已三十年 滿鐵全資產之構成 (3)

康德二年杪達十八億四千七百萬圓

又負債關係之計算、對滿鐵資產計算、爲對日官民聯結關係、則該內容如左（單位爲千圓）、

固定負債

一、日本政府所有股份（八百萬股）四〇〇、〇〇〇千圓

二、一般公募股份（八百萬股）四〇〇、〇〇〇

○股份總計　八〇〇、〇〇〇

內中交付額　五四八、二〇八

公積金

一、法定公積金　三六、九六〇

二、特別公積　一八二、九〇〇

○小計　二一九、八六〇

社債

○日本國內社債　五三七、六二五

流動負債

一、支辦據票　一五、五〇〇

二、未支辦金　三一、〇三八

三、抵押金　三、一〇〇

四、保證公債準備金　五、三五五

五、匯兌　五三

六、未支辦社債　七〇

七、他會社貸借　三、二〇二

○小計　五五、二一一

一般存款

一、社員存款　一〇、五一九

二、社員保證金　五一、三九二

三、社員共濟金　四、九一六

四、會社供托金　四、九一一

小計　一一三、七三九

未整理金

一、一般關係

二、昭和十年純利　二九、二二五

四八、四六七

三、前期滾存　九、一八二

負債累計　一、八二一、二〇二

社員會之資本的地位

而前揭負債中、對滿鐵社員關係之負債額、一般存款一億一千三百七十三萬圓、最近滿鐵社員會勢力強化之因亦在於斯點、則社員會之資本化、俱與政府及股東、滿鐵股本構成上、呈一要素、將來社員會公積關係之發展、爲可注目、（完）

訂正

六日經濟欄〃滿鐵全資產之構成〃項中、左記諸項舛誤特此更正、

〃純資產內容〃項中、固定資產之項二五一、七九二千圓、爲股份未交付金之項目、全上第三項、有價證券〃之項國債及股份一五九、九有四九之有字不要、全上第六項未整理金之項中、社債差額六、六八、爲六、九六八之誤、

滿鐵市公署協力 建設奉天經濟市

批發市場貨樣會館屠殺市場

奉天之大都市計畫、已轉入於本格的軌道、奉天經濟的諸設施、亦隨之漸呈具體化、奉天經濟都市之陣容、若若呈堅實、即奉天地方事務所、奉天市公署間接洽中之中央批發市場、滿洲貨樣市會館、及屠宰場會社設立計畫、市公署於編成新市制正忙之際、未到具體的決定、今次確立市制、一舉而解決諸懸案、故努力經濟設施之具體化、考查該計畫內容、大體爲左列各項、

一、中央批發市場

股本約六百萬圓、由滿日合辦、謀商交易之圓滑、及物價之安定、

一、貨樣市會館

股本五十萬圓、滿鐵爲主體事謀左記各項之發達、

一、日本內地商品展覽會、

二、日滿商交易之斡旋仲介、

二、對內地方面貨物停留場的任務之完成、三、日滿貿易之助成振興、

一、屠宰場會社

以股本六十萬、（滿鐵三十萬元）市公署三十萬元設立新居宰場會社、同時設立家畜市場、以謀居宰事業之統制合理化、

滿鐵資本之動向

三大關係之有機的組織

鑑上揭滿鐵資本之動向、滿鐵之資本者、最近狀態爲左記關係、

一、鐵道、土地、礦山、建築等滿鐵之產業、文化開發使命之投資、呈固定資本之狀其額達滿鐵資本之總額八億、是係滿鐵之拓殖會社的資產、

二、滿鐵資本中、滿洲國成立後之活動資本額、鐵道傍系事業等、助成對外的資本之活動、而有價證券化之股本、已達有三億八千四百萬圓之巨額、是與大同二年（昭和八年）八億增資後之增資額四億、呈同一價格、該資本者爲所謂滿鐵會社之所有股份會社的關係、則滿鐵會社之Holding Co。的事績、以滿洲事變、爲一劃期、呈示發達、

三、滿鐵資本中、流動資本者、達一億五千六百萬圓、該金額、主係滿鐵之商事會社的事業範圍、大畧共額、適匹滿鐵社員會存款額、故社員會之構成、和商工會社的關係、爲連結之點、以上滿鐵資本之三大特徵、則爲之滿鐵資本之拓殖、所有股份、商事等三關係之表現、故滿鐵資本之動向、亦於該三角關係下、呈新動向該三角關係之調節、是爲滿鐵改組案自然的發達、

滿洲中銀新紙幣

新京本行籌劃改造

滿洲中央銀行發行流通紙幣、樣子甚爲簡單、僅有漢字一種、故僞造事件甚多、不合現代文明國家之通貨趣旨、故關係者間有改正說、最近依據滿洲中央銀行奉天分行之說、現新京本行作製新式模樣之紙幣、表面加以英文、以防止僞造、豫定近日中發行、

開原特產物運貨

同原滿日特產物商聯合會、現物市場、三月中之特產運貨數、及價格如左、

品目	數量（石　升）	最高（圓）
大豆	九、三四二五五	一六〇〇
高粱	二〇九二、八六	一、〇八〇
穀子	三三五、一五	一、一三〇
稻子	二三五、一五	六、〇〇〇
雜穀	八、四四	一、八〇〇
苞米	四〇、六一	九〇〇
糜子	一六六	一、三〇〇
蔴子	八、一五三	八〇〇
蘇子	二二六九	一、四〇〇
莫子	八、〇八	一、二五〇
粳子	二二、	一、一〇〇
計	一三〇八、七七	

品目	最低（圓）	平均（圓）
大豆	一五五〇	一五六二
高粱	一、〇〇〇	一、〇三三
穀子	一、一八〇	一、一九二
稻子	六、〇〇〇	六、〇〇〇
雜穀	一、七〇〇	一、七一六
苞米	八〇〇	八〇七
糜子	一、三〇〇	一、三〇〇
蔴子	八〇〇	八〇〇
蘇子	一、四〇〇	一、四〇〇
莫子	一、三〇〇	一、三五〇
粳子	一、二〇〇	一、二二五
計	一、一〇〇	一、一〇〇

北鮮之對日貿易

主要特產達三萬噸

滿洲特產、四月中經由北鮮三港輸出、比三月不免減少、大體達三萬噸、其中主要特產爲豆餅、發送地爲日本內地新潟、驛谷、京濱、阪神方面、

滿鐵之財產評價

謀整理不良財產

【大連】滿鐵財產評價、以土地建築物爲最後、已完了諸機械輪轉材料之全範圍、現竹中委員長以下各幹事集合、基於調查報告、就各項目、綜合中、昭和二年、山本社長時代以後、滿鐵財產中之不良不安者甚多、且依據事變後之新情勢、不動性之濃厚化者亦不少、竹中委員長、爲滿鐵、財產之堅實性強化起見、對不動的不良財產、謀積極整理之方針、其結果、通全滿建築物、約二千萬圓、及沿綫附屬地道路、下水設備、僑架、滿橋等之地方施設、約六千萬圓、其他合計一億圓、豫定廢棄之、則滿鐵現下在地方設施之滿洲國委讓期、不良財產廢棄計劃、地方施設之有價無償之讓渡問題未解決時、爲注目的事實、

對木材關稅希望改正

【新義州】在滿洲國第三次改正關稅前、爲振興鮮滿貿易起見、希望各種改正、新義州亦向總督府要求木材關稅之是正、該希望內容、依據原木關稅與製材關稅、著有稅率上之相異、製材依從價稅賦課高率、爲統一稅制上之重要點、

煤油問題再燃乎

七月以降之日本煤油界

【東京六日發】亞細亞美孚之各煤油業者、基於煤油業法實施放賣數量之配賦制、商工當局之意嚮、迄六月爲貯油義務準備期間、配賦減額之案件、七月以降、必然不要免爲問題化、外務商工兩省、關於貯油義務、採聽英美二社側之意嚮、前者來已負担既定方針之貯油義務、爲之接洽、然未能得確答、倘外國煤油側、有負担六個月分全數量貯油義務之意、貯油槽建設地之牧買、及保有煤油之輸送暫約等、須於三月中實施、然無何等形跡、完了、故外油側於維持現狀爲違反、主務當局、下半期之販賣外油數量、採用漸減方針、亦非得已、外油側之販賣網、必然呈混亂之狀云、

商租權之物權化

銀行業者均注目

治外法權撤廢、大體以昭和十二年度、諸準備手續、呈完了、則自昭和十三年一月一日實施、是障害爲少、隨之日本在滿蒙既得權中、最重要之土地商租權之法的性質、原債權物之差分不明、然物權化、是爲明瞭之點、其結果、在滿日人之土地所有、亦公認之、東拓銀行業者等、因不動產担保關係、頗注視其趨勢、

德洛麥特工業

設立準備中之本溪湖德洛麥特工業會社、（股本二百十萬圓）以本溪湖煤鐵、大倉鑛業南滿鑛業合辦、四月中完成工事、五月開始操業、該工場生產能力、一日達六千八百基羅瓩、

冀東嚴禁 銅元出境

【錦州】據訊、冀東政府、鑑於管內各縣、幣制複雜、紊亂金融、且奸商利徒、密輸銅元、高抬價額、從中漁利、以致商民受其損失、金融受其影響、若不嚴加制限、將來財政前途、陷於不堪收拾之地步、庶政之進行、失其靈活基礎、故日昨由冀東財政廳通令各縣、斷行整頓金融、茲錄原文如下、查銅元市價、漲落靡常、實足紊亂金融、影響甚鉅、亟應隨時調查金融狀況、安籌平準市價之方法、以期穩定、仰各縣公署、督同各縣商會、妥籌平準辦法、並嚴禁銅元出境、以免奸民從中操縱、至銅元流入之原因、亦因銅幣輸出所致、一經禁運、此幣自除云云、

行市

（四月六日午前）

滿取股份行市

▲定期交易

	大價	小價
滿取	一六、一〇	一六、〇〇
新東	一二四、三〇	一三二、八〇
大新	七〇、五〇	七〇、〇〇
日產	六五、〇〇	六三、六〇
新日產	一九、三〇	一八、九〇
五品	一六、三〇	一六、三〇
豆新	一九、三〇	一九、三〇
鐘新	一四二、四〇	一四一、七〇
毛織	一七、五〇	一七、五〇
同優先	一六、五〇	一六、五〇
日魯	六一、五〇	六一、〇〇
滿鐵	五八、六〇	五八、六〇
新滿鐵	三四、五〇	三四、五〇
電電甲	一八、一〇	一八、〇〇
電電乙	一四、七〇	一四、七〇
東拓	一八、〇〇	一七、八〇
東亞	三九、五〇	三九、四〇
東木	九、八〇	九、八〇
土地	八、七〇	八、七〇
滿興	二四、三〇	二四、三〇
鞍山	八、八〇	八、八〇

東京股份市況

四月六日前場寄付

	現行	先卯
瓦斯	六一、四〇	六一、三〇
新郵船	二二、八〇	二二、五〇
滿化	四九、八〇	四九、三〇
▲長期交易		
滿鐵	五八、五〇	五八、八〇
新滿鐵	三四、六〇	三四、八〇
電電甲	一八、〇〇	一八、一〇
電電乙	一四、八〇	一四、九〇
東拓	一七、九〇	一八、〇〇
五品	一六、四〇	一六、五〇
滿取	一五、八〇	一五、九〇

實東　一二三、六

新鐘　一四二、四

日產　六三、一七

日魯　六一、二

中央銀行市單

紐約　二十八弗八分七

倫敦　一志二片　分

天津　九八圓〇〇

上海　九八圓〇〇

金票　一〇〇圓〇〇

鈔票　一〇三圓五

條銀標金

倫敦銀現　現行一九片一六分一五

全　遠卯一九片一六分一五

紐約銀塊　現行四四仙四分三

孟買張東　現行四九留比一六分二

上海標金　午前

開行　一一四五圓九　下行　九圓

大價　　小價　圓

中外匯兌

美匯兌　四弗九五仙八分五

美日匯兌　二八弗九六仙

日美　賣二八弗八分七　買二九弗八分

英國海匯　三〇弗一二仙

上海東匯　賣一〇三圓八分三　買一〇三圓八分七

上海美匯　賣二九弗一六分一五　買三〇弗　分

上海英匯　賣一先二片二分一　買一先二片一六分九

奉天城內匯兌　現洋票匯上海　一、〇三七　現洋票匯天津　一、〇三七

各地錢鈔

●奉天城內錢遠　現大洋換金票　一、〇〇〇　鈔票換現大洋　〇、九七五　天津中交票換現洋　一、〇三六

大連匯上海　一〇六八圓〇　一〇六四圓五　一〇六二圓〇

大連匯煙台　一〇七八圓〇　一〇六六圓五

安東匯上海　圓　圓

大連

●鈔票換金票　近卯

開行　九七一〇　下市　九七六〇　大價　九七六〇　小價　九七〇〇　安數　一一五万

遠卯

現行　下市　大價　小價　安數　●全現行　九點　九六七〇　十點　九七〇五　十二點　九七五〇　萬

●鈔票對小洋錢現行

●現洋票對鈔票現行　一〇九七〇

各地豆糧

奉天

●城內豆糧行（午前開行）

品目	價
大豆	一、一七
豆餅	一、六四
豆油	二〇、六
白小豆	一、九〇
紅小豆	一、九〇
花小豆	一、七五
吉豆	一、九〇
合豆	一、三〇
青豆	二、〇
麻豆	一、六〇
豌豆	一、八〇
粳子	一、一五
谷子	一、一三
黍子	〇、四五

站大豆行（百斤大洋　午前下市）

品目	價
糜子	〇、九〇
稻子	一、四〇
大麥	〇、九
小麥	一、四
高粱	一、一三
包米	一、〇〇
粳米	二、八〇
元米	二、四〇
小米	二、一〇
江米	二、七〇
籐米	一、八五
[illegible]米	三、一五
[illegible]米	二、〇〇
[illegible]米	一、四〇
芝麻	三、二〇

盛京時報熊岳城支社爲佈告事查本局近者新聞日繁稿件愈增局內諸員不敷支配是以復委前新聞界幹材王郁周爲記者除委任及函達各機關外合行刊載本報俾便一體週知此佈

支社長鄭廉明

新高香蕉糖

高糖果新
環球馳名
蕉蜜化糖
香味佳絕

新高製菓大連工場

皮膚病靈藥

天恩水 因有

●殺菌作用

●消毒作用

●收歛作用

●潤膚作用

全治皮膚病

天恩水

天恩水藥價 二角、三角、五角、一元、二元、三元 ―國外郵費五錢

總發售處 東京藥院

鴉片、嗎啡、海洛因

戒除斷癮新藥

嗎類斷癮

「旗牌」

鎮痛、鎮靜、身體愉快百病霍然、巧効偉大無上良劑

包裝 一〇管 〃五〇管

各藥房均有出售

植村製藥所

傷風爲人所難免惟速服阿司匹靈即愈此藥治療傷風頭痛風濕感冒等症已有三十餘年經驗僞貨最易傷人切弗悞服請注意每藥片上印有拜耳十字形西文商標者庶可保證爲真貨

A-35-2

百代公司 Pathé

頃以特種關係迫不得已將

百代十吋唱片

自四月壹日起以新價國幣壹元六角發賣特此通啓

百代總經理 日本蓄音器商會啓

第威德補腎丸有再造之功力

腎臟虛弱最易致病第威德補腎丸為補腎聖藥欲得康健之基礎者非服此丸不可按此丸有再造之功力

康健之基礎

清血消毒當保青春

日本一

富士自行車

堅牢實益

FUJI 商標

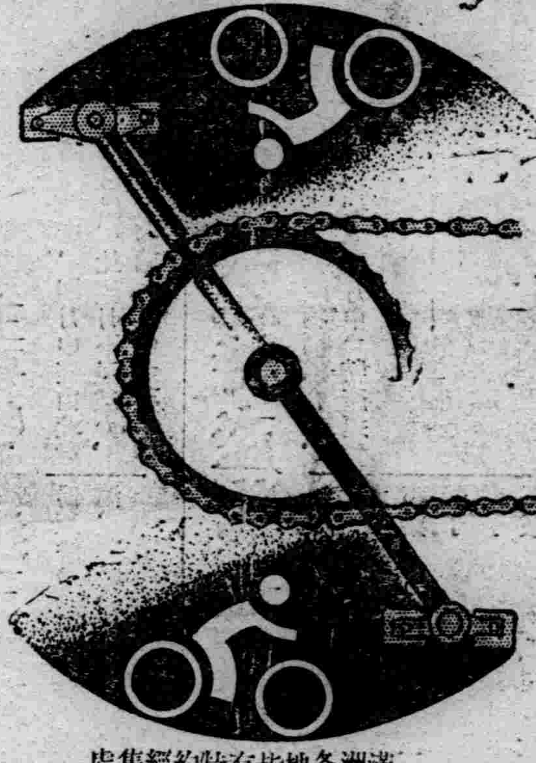

三年、五年始終輕快始終堅固

富士號姉妹車

鬼號 其他

製造處 日米商店

滿洲發賣元 大連市山縣通 三菱商事株式會社 (贈送樣本)

滿洲各地皆有特約經售處

結核

疾患注射剤

YATOCONIN ヤトコニン

亞託康寧

頸部淋巴腺結核・小兒腺病質疾患

本劑乃根據日本京都帝國大學教授井関博士之研究—於結核病竈內呈自然治癒機轉的石灰沈着之理論—而製成最新結核治療之特效注射劑也。

用法 隔日一回、於皮下注射之但每人至少務要繼續注射三十回。本劑、吸收容易、無何等副作用。

包裝 小兒用 五管、三十管裝 大人用 五管、三十管裝

各埠大藥房均有出售

總發售處 株式會社 塩野義商店 大阪市道修町

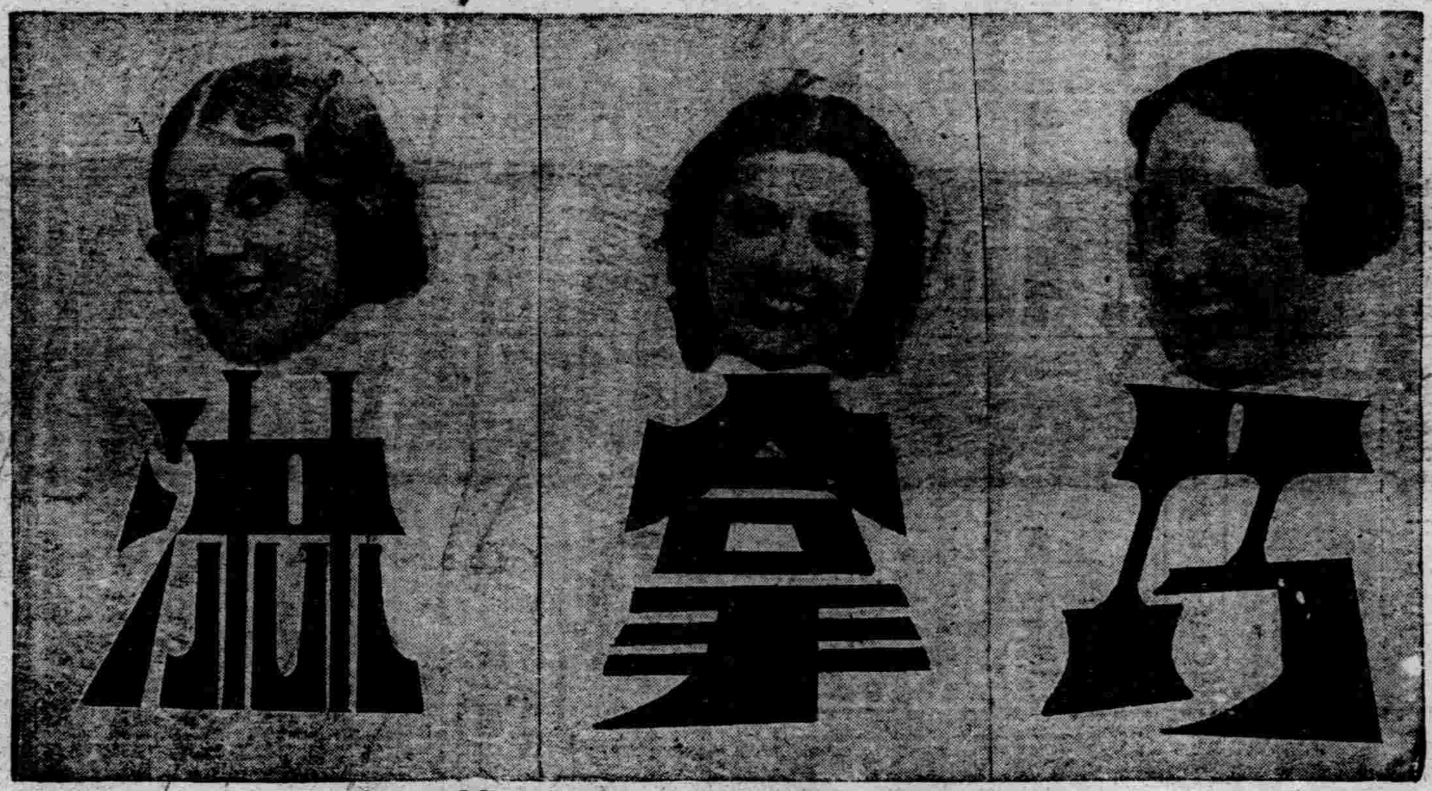

◆淋濁聖藥◆

▲主治!!

急慢性白濁 便尿不清 尿中混血 尿導閉塞 膀胱發炎 睪丸腫炎 疚濁重症 請購試之定能應驗如神 一瓶除根 永不再犯

▲總發行濱江省泰華西藥商行

▲梅毒是好治?淋濁實難療!!!

只是這巧拿淋 為空前絕後新發明 百醫百效 萬試萬靈 因內中有三大之聖葯

(一)即純檀香油精 Santal (二)沙裏兒 Salol

(三)梅天靈藍 methylone Blue 此三種藥品均為利尿消毒 又合以殺菌滅淋 高貴藥品 製造成丸 為各國醫士臨床用藥皆稱為最新最妙良方也

本埠各大中西藥店以及各省各縣藥房均有出售

德國忽蘇爾氣喘藥

全國药房均有出售

全球醫師一致推崇專治氣喘唯一良葯

去年在建國鏡內曾行銷一千萬盒以上

分銷處○瀋陽中街路北○中法大葯房

治療 氣喘,哮病,氣急,呼吸困難,新舊咳嗽○枯草熱○慢性支氣管炎○痙攣性或搐搦性咳嗽○各種心臟病○感冒○神經痛○頭痛等症○服之奏效迅速神驗無比!

如需哮喘病除根詳細說明書函索即寄

中國獨家總經理 中華商履瀛西藥行 上海九江路一百五十號洋房

合名會社 大倉組

營業科目

電裝電機 各種機械 鐵道材料 五金雜貨 銀鐵水管

硬煤煙煤羊毛皮件呢絨五穀襍貨
電氣機械器具海味肥料汽車並其
材料油類木料焦炭硫磺黑鉛道木
洋火 綿花 洋絲 洋布

分行 北平、天津、上海、漢堡、西土、倫敦、紐約、九江、香港、奉天、營口、本溪、本溪、及其他主要地方

包辦工程 代理水火 人壽保險

▲總行日本東京 京橋區銀座通一丁目七番地▼

奉天出張所浪速通四六番地 二八八四番
日本電話二九四九番
總辦室三五七九番
總辦公館五二六五番
滿電話四四六一番